京城日報
夕刊
八月三十一日（水）
ホーロー看板 木山標記本店 大阪住吉區アベノ筋四 電話代表天王寺六五一

兩院協議會に於ける妥協案内容注目さる

米穀法はけふ特別委員附託

貴院は依然政府案支持

【東京電話】衆議院を通過した米穀統制法改正案は、一日貴族院の本會議で特別委員附託となり、十五名の委員を以て審議する筈であるが、貴族院は同案に對し修正を加へて兩院協議會において爭ふことゝなつたが、政府と衆議院双方の面目をそれぐ考慮し、如何なる妥協案を作成するかゞ非常に注目されてゐる　貴族院は一般的に依然として政府支持の空氣強く、兩院協議會では相當強硬に修正點を主張するものとされ、從つて會期に不足を生ずるので政府はさらに二日間の會期延長をなす模樣と見らる

衆議院の態度を決するため協議員會の開會を見るに至つたが、結局は衆議院の提出した決議案に對し、政友會から二百餘名の賛成者があることであるから、結局は提出する事となるが之れには他の問題も包含せしむる事となるだらう

牽勢米價は折衷案

負債案は否決

貴族院の審議方針

【東京電話】衆議院の協贊を經て貴族院に囘附された非常時局匡救の追加豫算に各法律案に對しては、貴族院は何れも原則として大體審議をつくす方針の下に各案ともすでに兩院が大々調査を進めつゝあり、追加豫算も大體政府案を可決するものと見られてゐるが、たゞ法律案中衆議院において問題となつた牽勢米價倫除の件は政府政友會妥協の産物となりたるに鑑み政府の如き折衷案を以て政府政友會の面目を立て之を成立せしめようと努力してゐるが、富裕税ならびに國民思想の見地より之を否決する意向を有してゐる模樣である

米穀法委員長

柳原伯と決定

【東京電話】貴族院米穀法改正法案特別委員は委員十五名、委員長は柳原伯と決定した

二日間で充分

【東京電話】貴族院側は會期延長を更に二日を以て充分と見てゐる

低金利決議案

結局は提出か

【東京電話】卅一日の政友會代議士會において決定して幹部に提出要求してゐる低金利政策徹底に關する決議案に對し、政友會幹部の一部には、一日有志決議案の取扱方及び黨内の各派有志同志に對する對策につき協議する事となつた

審議進捗で諒解を求む

けふ、齋藤首相から貴院各派交渉委員に

【東京電話】政府は一日午前九時半貴族院に於ける議案促進のため徳川議長以下各派交渉委員を院内大臣室に招き、齋藤首相以下各閣僚出席の上齋藤首相より

一、條理を公より貴族院としては出來るだけ盡力致す考へである

と答へた、なほ政府は明二日午後の折から貴族院でも速かに審議が進められる樣盡力願ひたい、勿論會期不足の時は再び延長を奏請する筈である

とのべ、諒解を求めた、之に對し

會期再延長は今明日の閣議で決定

期間は大體二日間

【東京電話】政府は三十一日の衆議院本會議に於て豫算案その他重要議案の大部は議決され、貴族院に囘附さるゝものと期待してゐたが、俄に米穀法中改正案外二件、救農案、市町村立小學校費臨時國庫補助法案を續了したのみであるため、貴族院の審議期間は短縮さるゝ結果となりたるに鑑み、一日又は二日の閣議にて再度會期延長を決定せねばならぬことゝなつた、牽勢米價、中央金庫問題は大勢政府に有利とは言へ、政院の問題となるは不可避のこと故政府は貴院各派とも協議の上大體二日間の會期延長を奏請する筈であるが、三十一日衆議院が幾多の議事を殘し午後七時散會したのは、政友會の故意による政府虐めの手段と見られ非難の聲が高い

會期も明二日を以て盡きることなれば、豫算案及び法律案の一部は昨日貴族院に囘附され總係の審議も本日衆議院を通過する見込みである、因つて會期切迫のため分を空費し、遂に政府の危機をさへ招致せしめたことは不謹愼極まるもので、國民をしてますく議會を否認せしむるものであるとなし、第三黨の重大使命として近く政府及び政、民兩黨糾彈のため有効適切なる議會行動に訴へ、政府及び政民兩黨ならびに國民の警醒を促すことゝなつた

否決は遺憾

政友案には反對

衆院散會後農相語る

【東京電話】米穀應急施設法案が否決された三十一日衆議院散會後後藤農相は語る

政府案が否決されたことは自分としては遺憾に堪へぬ、然し私としては依然政友會案には反對の態度を持する外ない、牽勢米價を米穀法より削除せよと云ふが、削除すれば基準米價と云ふものを全く失ふことになる、何にも牽勢米價を以て最も完全なるものとは言はぬが、現在之れより外に何處に基準米價を求め得るか

政民兩黨は不謹愼極る

國民同盟が大憤慨

【東京電報】國民同盟では政府及び政民兩黨が現下の非常時局を無視し、枝葉末節な牽勢米價の如き問題のために貴重なる會期の大部

負債案可決

附帶決議附て

【東京電報】一日衆議院農村負債整理組合法案は委員會で可決されたが、政友會提案は左の如き附帶決議が附された

政府は更に特殊機關の貸付金は低利のものと借替へせしめ、且つ償還年限を延長せしむる事を以て急務なりと認む、政府は其趣旨により速かに適切なる處置をなすべし

衆議院は颱風一過す

【東京電報】重要案は殆ど貴族院に移つたが、これにひきかへ衆議院は颱風一過の形で、午後の本會議は前日未了の政府提出案、貴院送附案、失業救濟基金案、市町村費外議員提出法案の議事を進めた

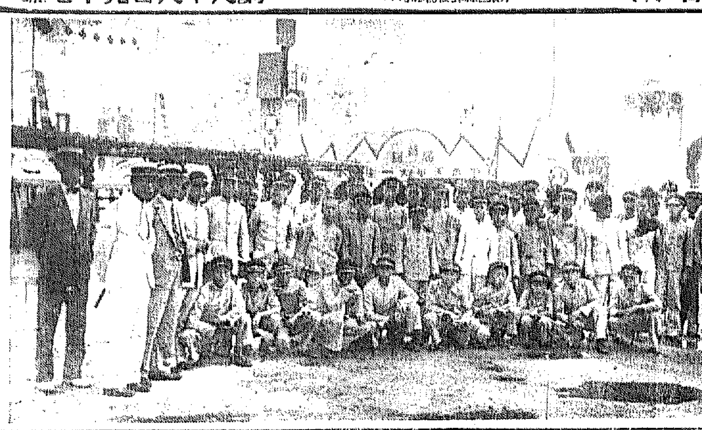

滿蒙博參觀の京城實業專修學校生（けふ寫す）

時局匡救豫算で前田子が追窮

緊張裡に開會された

一日の貴族院本會議

【東京電報】時局匡救豫算案並に米穀法改正案其の他の重要案件の送付を受けた貴族院は、非常の緊張裡に一日午前十時開會、同十時五分徳川議長開會を宣し、諸般の報告を終した後、議長は藏相を壇上に招き追加豫算及び各案の提案理由を求め、藏相の說明を了し、第一讀會に入り

前田利定子（研究）

第一、此の豫算案の何處に齋藤首相の時局匡救に關する强い決意が閃めいて居るか、何處に積極的に世直しを爲す對策があるであらうか、恐らく政府當局には積極的に更生政策を立てるといふ決意がなかつたのではないか、豫算案そのものは誠に結構だが花も實もある對策はないではないか、過日後藤農相は本會議に於て今回の提案は單に應急施設に過ぎないと述べられた、それで齋藤首相の熱心なる努力と時局匡救の精神が出るのであらうか、稍々積極的のものは財政資金、經濟統制法案であるが、これとても金錢決濟を作ればすぐ消えて行く、要するに財源の破綻したものを更生させるためには積極的根本方策を立てゝ之を指導せねばならぬ、例へば農村の窮乏に就ては根本的に國策を以て治療しなければならぬ、米穀對策に就ても政府が根本對策を立てたと云ふだけで、米價は値上りを見て農民に潤ふのである、其の方が土木事業よりも遙かに効果的で農村の救濟になる、斯くの如く一時凌ぎの間に合はせをやつて居ることは政府首腦自らが認めるのか、此の豫算案である、之れでは圭を呼び風を呼ぶ怪な農相は出來ない、第二、今度の匡救對策の中心たるものは土木事業である、從來は事業計畫の三割は未着手となつて翌年度に繰越されてゐる、今度の場合も恐らくさうであらう、土木事業の性質からしても手つ取り早く金が農民の懷に轉げ込むとは思はれない、農民に取つては土工となる心理よりも田や土地が必要である、此の點からして何故農民を土の上に還さうとする樣な負債整理米穀對策が對策等を講じてやらなかつたのか、又首相其の他政府の誰一人も農村教育を不遠せぬのは何故か、今日の農村教育が宜しきを得てゐないことが農村疲弊の一因である、農民教育を如何に匡救するのか其の對策は一も豫算に出てゐない

一、米穀統制案は何時提出するか

一、各種農村奬勵方法如何

一、組合製糸營業製糸に對する統制策並に生糸問屋生糸輸出組合に對する統制對策如何

一、農村負債整理に對する具體策如何

一、農村に於ける負債の不公平を匡救する具體策如何

一、土木事業は僅々七ヶ月に完了し得るか

一、農村振興策並に其の關係事項の下に質疑

後藤農相

現在の米穀法に代るべき最良案については目下考究中で、出來得れば次期議會に提案したいと考へる

山本内相

土木事業の施行に當つては出來るだけ偏在を避け、普遍的に行ふやう地方の實状に明るい地方長官に委する方針である

ついて鳩山文相よりも答辯ありかくて午後零時六分休憩に入る

總括的時局匡救の決議案を提出か

兩派抗爭再現に鑑み

政友會幹部が問題解決の爲

【東京電報】政友會は議會開會前後より黨内に急進派と自重派と對立狀勢を呈し統制上之が成行は相當憂慮されてゐたが首腦幹部の懸命宣しきを得て中央金庫法案、牽勢米價廢止に全力を集中し之に依て黨內を統制してゐるが、之に對し政府側は意外に强硬なる反對態度を示し、遂に政府對政友會の對立狀態となり、この結果却つて黨出身の閣僚の立場を窮地に陷れ、急進派に黨出身閣僚が黨議無視の責任糾彈の口實を與へ、又强いて政友會の主張を强要すれば內閣崩壞の外なくこれは自重派の到底與みし難き處で、議會も終りに近づいた今再び黨內兩派の感情を刺戟し抗爭狀態を再現せんとしてゐる、殊に急進派が過日來の低金利政策徹底の決議を提出せよとの議を起し二百十五名の署名を得、又少壯派も農相彈劾の決議を爲し、百名の署名を得てを提出すべく議會の閉會に際し、我黨の主張をことにする內閣に閣僚、政務官を出す必要なしと强硬なる態度を執るに至り、黨幹部は之等一切の問題を解決、黨の威信と立場を明かにする必要を認め議會終了の日即ち牽勢米價問題等の運命の決定する直後に諸懸案を一括し、總括的時局匡救

中野寅吉氏

政友會入黨

【東京電報】福島縣選出代議士中野寅吉氏は、鳩政友會總務の紹介で政友會に入黨することゝなつた、これで政友會は三百名となつた

川島軍司令官

四日元山咸興へ

川島軍司令官は五日より九日の五日間に亘つて、咸興及び元山方面の初度巡視をなすことゝなり、四日午後十一時六分龍山を出發する豫定

決議案を提出の模樣である

滿蒙資源會

市政會館に設置

【東京電報】滿蒙の地について、一般國民に深く認識せしめると同時に正確なる資料を提供する目的から、これら資料を蒐集して滿蒙資源會を市政會館内に設置することになつた、同會は各方面の蒐集せる滿蒙關係資料を展示し一般に觀覽せしめると共に圖書の閲覽、講演會、映畫會、座談會等を催し、また小册子を配行し滿蒙に關する研究をなす筈、なほ、これが準備委員長として土岐陸軍政務次官が就任に決定

泥海を泳いで馬占山討伐

吉岡、山内兩將軍入城

馬占山攻擊で有名になつた吉岡榮次の新任騎兵監吉岡豐輔中將、新任北滿馬賊掃討部司令山內保次少將の兩將軍は、右手に凱旋、左手に進級の榮譽を擔つて一日午前七時廿分京城驛着列車で入城した、一は騎兵第一旅團長として習志野の精鋭部隊を指揮して北滿の曠野に馬占山軍を討つた勇將、後者は騎兵第十二聯隊長として人馬ともに泥する北滿の泥海に叫び十年來の宿敵と戰ひつゝ馬占山のどたんばに追つた猛將である、ホームには京畿第四十旅團長、岩佐憲兵司令官、佐伯第二十師團參謀長、各騎兵隊幹部將校等其他若き騎兵將校連をはじめ川島軍司令官夫人以下將校夫人連の出迎へあり、武勳輝ける吉岡山內の兩將軍は七月以來の燒きついた黑き顏に剛健な笑みをたゝへて出迎へ人に丁寧に挨拶を交した後男佐憲兵司令官と共に自動車に搭乘し司令官々邸にと歸つて行つた（寫眞說明向つて左、吉岡騎兵監、右山內保次少將）

聯盟調査團報告書結論

本日中に結末に到達

【北平卅一日發電】聯盟調査團の最終報告書の結論は本日の委員會の結果いよく一日最終的結論に到達することと觀測されるに至つた

最終報告書の結論は、期頃の如く一日中に大體最終の形にまで漕ぎつけることになつたが、各方面の情報を綜合するに結論の報告は大體に日本にとつて滿足すべきものでなく兩者の中間を行くものだが最初豫期せられた程に日本に不利でなく、この程度まで導かれて來たのは、主として頑強なリットン卿を動かした他の委員の終始變らざる親日的態度の賜ものである

豫期したほど不利でない

滿鐵技師一行

羅津に向け出發

滿鐵羅津築港の實測、鐵道敷設工事の實測に派遣せられた滿鐵調査部技師等一行四十二名は、技師將崎藤氏に引率せられ、一日午前九時四十分京城驛着、同十時十五分發列車にて清津へ、滿津經由羅津に向つた

あす滿蒙博は變裝競技デー

守つて頂きたい數々

二日の滿蒙博は懸賞の變裝競技デーです、五名の男子（寫眞を御覽下さい）が何れも巧に變裝して二日の滿蒙博にまぎれ込みます、どの館にぼんやりと立つてゐるか、奉天行きの汽車にぼつねんと腰かけてゐるかも知れません、それとも食堂でうまそうに御飯を食べてゐるか分りません、それを入場者が、寫眞で覺えた人相と姓名を頼りに認取するといふ奇拔な催しです、この日こそは大供小供を一緒になつてやんやと底拔け騷ぎの珍競技が展開されるでせう、しかし皆さん次の規定を守つて下さい

さて發見者は誰？？

一、變裝者は男五名

一、變裝に男子の變裝者の姓名をはつきり呼びかけること、即ちでたらめまかせに例へば『貴男は神崎太郎さんでせう』なんて抽象的呼び方は無効になり、斷定的な呼び方即ち『貴男は神崎太郎さんです』と呼ばなくてはいけません

一、變裝者を發見して事務所（位置御案内所の左側にある）に同行を求めること、この場合絕對に變裝者に手を觸れてはいけません

一、事務局に先着順によつて等級を定めます

一、變裝者を二人以上で發見した時は先に變裝者の名前を斷定して呼びかけたものが勝ちとなります

一、變裝競技は午前十時半から午後九時半までに行はれます

變裝する男五名の寫眞姓名は本紙に掲載するとともに二日滿蒙博入口で入場者にビラに掲載して漏れなく頒布、また市中でサンドウイッチマンが撒布します

變裝競技賞品

一等茶簞笥（一人）

二等クローム側腕時計（二人）

或は商品切手（二人）

三等醬油一斗樽（二人）

錦紗兵古帶（二人）

府内電車乘車券

今一日は

讀者優待デー

一日附朝刊に二日を指して『當日は愛讀者優待デー』とあるは一日の誤りでありますしかし一、二、三日は期間の如く演藝館、子供の汽車、パノラマ館は愛讀者優待券持參の方に限り半額とします滿蒙博入場料半額は一日だけでありますから、今一日夜に優待券をぜひ御利用ください

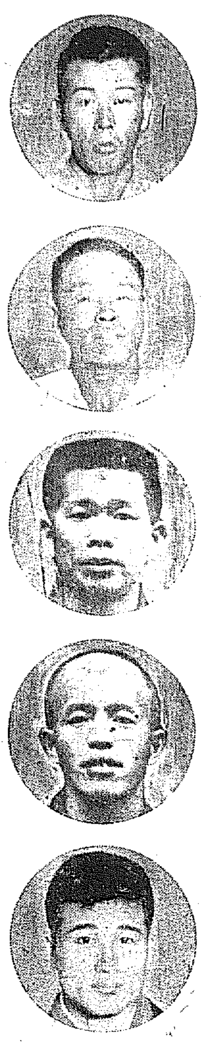

滿蒙博變裝日の變裝者　上から＝田中秀夫、陳吉能、玉子家小蝶、荒川芳夫、都美夫

あすの天氣（2）

高氣壓は本邦の南海上と揚子江流域とに據つてゐるがその勢は弱く半島の氣壓も稍々高いがその配置が不安定で濟州島附近には小低氣壓がある北部は晴れ其他は曇り所々に小雨がある明日も同樣不定である

豫報	曇一時晴
一日正午	[illegible]
卅一日最	[illegible]

滿干時表（二日）

	午前	午後
滿潮	[illegible]	[illegible]
干潮	[illegible]	[illegible]

祝新興滿蒙博覽會
（順序不同）

古城龜之助
京城商工會議所會頭

白石巖
京城商工會議所議員

加納一米
京城府會議員

石森久彌
京城府會議員

土井誠一

山中大吉
京城府會議員

蒲地良介

霸業目指して——
四强剛必死の熱戰
歡呼に埋れる城東一帶

錦繡の大旆めざす霸業いよ〱近づき、けふしも迎へた準決勝に勇み立つ半島の四雄——遞信局、龍山鐵道、殖産銀行、全咸興が背水の陣を布いて、こゝ訓練院原頭に至妙の球技をまさに展開せんとする——一球一打、闘魂の雄叫びの中に熱球は飛び、鍛錬の意力を傾けて相搏てば、連日の熱戰に昂ぶりきつた球場の神經は他愛もなくゆれに搖れて崩れるやうな拍手の怒濤に歡呼の奔流が城東一帶をのみ盡くす、かくて大觀衆の絶讃のうちに本社主催滿家博記念事業全鮮爭霸戰第四日のベストフオーアの對抗は殖銀對全咸興の力戰から大地に躍動する壯美の豪宕曲を傳へ行く

打擊の殖銀に對し
咸興また打擊で應戰
殖銀松本堂々たる本壘打
8A對3で咸興恨みを呑む

咸興(先)	000	200	100	3
殖銀	320	120	00A	8

審判 (球)小幡 (壘)岡崎、金田、佐藤四氏

準決勝の第二試合中央推薦殖銀對北鮮代表全咸興戰は同日中央の試合に引續き堂々の試合を行ひ組合の因縁と堂々の試合振りを見せた咸興の初陣が何れが勝つか注目の的となつた、いづれも譲らず十二時半試合開始、殖銀先攻咸興は前日來の疲勞も見せず健鬪したが殖銀の猛打の前に遂に屈した、殖銀が角谷投手に田代といふ強打者を擁して立ち咸興は中村投手の好投がよく敵を惱ましたが、かくて試合は殖銀の力と咸興の努力とすばらしい人氣を煽るものがあつた、殖銀先攻、審判(球)小幡(壘)

劈頭本壘打
殖銀三點を收む

◇一回(咸興)正岡一—一後投前、田中三球を二飛、二ゴロ手際良しワンバウンドで一壘に達したがボテリと落球セーフ、續く磯部のバントで三進したが次打者倒れチヤンスを逸す▲(殖銀)堀山一壘に出で鈴木の投前バントに二進するや岩田二壘打を放つて堀山生還、岩田は李の遊前に二壘を得

れば松本鋭球を一二一後、第六球目の眞中に狂ひ込んだ直球に一撃を加へ球は大飛球グングンのび大會旗とスコアボールドの間、塀を飛越えた大ホームランとなり、角谷の拍手に迎へられ今日の三走者悠々ホームイン角谷四球を得、投手一壘牽制球で一氣に二壘を陷れんだが那須走邪飛に倒れて止む、されど殖銀の健闘最初から華々しく先づ三點を先取(咸興〇殖銀三)

更に二點獲得

◇二回(咸興)磯部小三振で退き下山遊前、笠武二飛▲(殖銀)田代一—二の後四球を得直に二盜、磯部三振で一死後堀山左前安打を放ち田代生還、堀山二盜ならず、鈴木四球にいで二盜するや岩田左中間ワンバウンド、柵に達する二壘打を放ち鈴木還へり、李二飛、一壘惡投に生き二盜殘壘者二、三壘にあれど

本壘打!
殖銀松本選手

第一回裏で殖銀二死後岩田二壘にあつた時松本二—一三後中央を通す直球を強つと打てば球はグン〱延び右翼柵を越しホームランとし悠々と萬雷の拍手に迎へられ生還した刹那(下)は本壘打賞を受けた松本選手

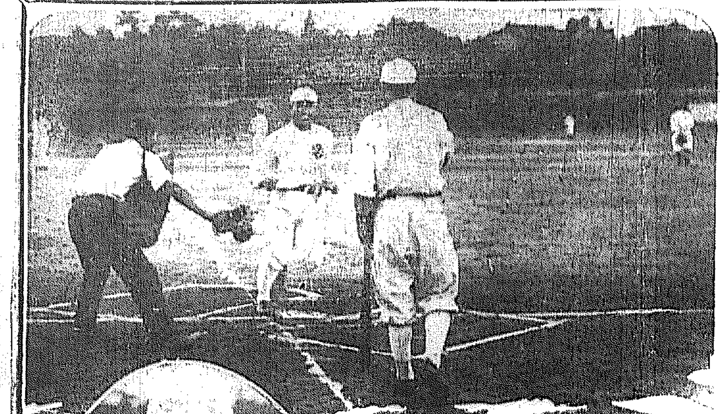

松本遊飛を見して更に二點を加ふ(咸興〇殖銀三)

◇三回(咸興)田原一飛、田口三振、正岡二飛▲(殖銀)角谷中前に安打那須のバントに一氣に三壘をついて刺され田代中飛んだ

咸興二點奪還

◇四回(咸興)田中ストレートの四球におくれ藤井の中越三壘打に長驅生還、美濃いて右翼に安打して藤井をかへし二點を挽ひスタンド騷然、磯部左飛、下手遊前に笠武二壘に封殺、笠武遊飛に二點奪還のみに止む▲(殖銀)磯部ストレートの四球に出で堀山のバンドで二進直に三盜鈴木の右飛にかへり續いて那須一—二後左翼越三壘打を放つた咸興投手一壘へ田中投手となる李三飛(咸二、殖二)

◇五回(咸興)田原、四球を利して出で田内中飛正岡の遊前は田原を二壘に封殺し正岡は二盜ならず▲(殖銀)松木ストレト四球、美濃びプレートにたち田中二壘へ一—一、續く角谷も四球を選び那須遊前で兩走者進塁、田代も遊前で松本まづ生還角谷の三進を封すべく一壘手三壘に暴投しかへつて角谷に得點せしむ、磯部軟三飛を一壘惡投に生き二盜したが堀山中飛にやむ

凱旋の春洋丸
横濱入港は三日

【春洋丸一日發電】賜の横濱入港を明後日に控へた春洋丸はオリムピック第一陣の凱旋選手は濃厚となり今日は選手一同荷物整理の間に甲板に揃つて凱旋當日の行進練習をやつた、震災記念日は深刻な追憶を持つもの少からず東京時間の一日午前十一時五十八分に當る零時五十八分には恰も食事中の選手一同はフオークを食卓に置いて一分の默禱を行ひ九年前の災禍を悶んだ

咸興(先)	岡中井	部下武	原内	正司	磯美	田下光	田目
	8	4	9	1	5	6	7	3	2
殖銀	山田	松木	李	本谷	須代	部	堀鈴岩	松角那	田磯
	4	0	2	8	9	1	7	5	3

殖銀更に二點を加へ攻擊の手をゆるめず(咸三、殖二)

煙草の掛賣
防止の大宣傳

煙草の掛賣行状況は最近の不況に伴ひともすれば掛賣にながれやすき實情にあるので專賣局では掛賣防止宣傳の爲め内鮮文兩樣で「煙草の

執拗なる匪賊
再び奉天に襲來す
二隊の賊と激戰中

【奉天一日發電】一日午前零時半約五百の匪賊は再び奉天に襲來、一班は大東門外より兵工廠を包圍し我警備隊及巡察隊と衝突、一班は大南門より奉天城に攻擊を開始した、急報に依り我〇〇〇〇隊及憲兵隊出動目下激戰中

城外にも數隊襲來

【奉天一日發電】兵工廠に襲來した匪は一日午前二時我軍のため擊退されたが奉天城外小八家、田花村、南塔の各方面にも數隊の匪賊襲來し盛んに發砲、我〇〇隊と交戰中、賊團は先月奉天城を襲撃した一味の約七百である

爆擊を加へ
殆んど全滅す

【奉天一日發電】奉天に襲來した匪賊團は東陵渾河方面に退却したが、我飛行隊は之を討伐すべく今曉四時半出動陸上部隊と連絡して低行さまに爆擊を浴びせかけ賊團を殆んど全滅せしめた

撫順にも襲來
我が方二名拉致さる

【奉天一日發電】三十一日午後十一時四十分三百の匪賊撫順城に襲來、公安隊、我警備隊と交戰三十分の後後退したが賊團のため猪田上等兵、鵜飼協和會指導員は拉致された、我軍は賊團を追擊中

前府營バス係長
湯山氏不起訴さる
月餘の嫌疑全く晴る

駒田事件につぐ京城府疑獄事件として世間に傳へられ一時は腐敗した府政の非難の的とさへなつてゐた、前府營バス係長湯山精一氏の公金横領事件は本町署が檢擧して京城地方法院檢事局に送局して、以來專ら早田次席檢事が擔任して鮮密取しらべ中であつたが一日午前十時に不起訴の決定をみた、如何にも惜むべき罪狀が伏在する如く嫌疑をかけられてゐたすべての事實は何等證明すべき根據がなく遂に不起訴の處分となつたもので、ある、事件發生以來一箇月餘の月日を不愉の罪の濡衣に苦しんでゐた、湯山氏はこゝに完全に嫌疑が晴れ青天白日の身となつて甦生の道を歩くことになつた

湯山氏が——
受けた嫌疑三項

一、昭和三四年頃京城府聽務課係湯山氏の嫌疑を受けてゐた犯罪事實は大要左の通りである

内に軟式野球部があつて駒田氏は監督、湯山氏は主將、湯山氏が會計であつた監督駒田氏の方で七十圓程の入用が出來たが係員のみで維持する貧弱な野球部では到底にこれを支出することが出來ず、湯山氏が一時これを立替へ後日これを會計係から支辨して貰つたことがあるが、これを湯山氏が横領した如く嫌疑がかけられたこと

二、昭和七年四月湯山氏がバス係長になつて從來の赤字を防ぎ收入增加を計る爲に種々改善すると共に事故防止の一便として全乘務員を五班に分ち一ヶ月間の成績をみて優勝旗を贈ることにして優勝旗を山本商會から寄附して貰つたことについて不正事實がないかと疑はれたこと

三、本年六月府營バスの車掌購入の際陸軍自動車學校教官某氏の考査を受けた時價一臺四千五百圓の新型スミダ號を種々折衝の結果一臺三千圓にて買入れたがこれに關し不正事實がある如く傳へられたこと

湯山氏を檢擧した本町署は最初適確な證據を摑んで事件の取調べにかゝつたものでなく、中傷的な投書によつて事件を究明しようとしたのであつた、右の如き犯罪嫌疑は檢事局の一ヶ月餘の取調にすべてが無根の事實であるのが判明し遂に今日の不起訴の決定をみるに至つたものである

泪して
喜ぶ家族
湯山氏は語る

事件以來光化門通りの自宅に籠つてひたすら愼んでゐた湯山氏を一日午前十一時に不起訴の決定をもたらして訪へば感慨無量の面で左の如く語つた

一箇月の月日を死人のやうになつて御承知の通り家に引籠つて公明な法の裁きをひたすら待つてゐました、何故に私がかゝる嫌疑を受けなければならなかつたのか自分ではその理由がはつきり分りません、ただ今日の不起訴の決定をうけて過去のことを思ひ返せば涙がにじむ感慨が浮ぶだけです、青天白日の身となつた私は今後一層精進して自己の道を開拓して生きようと思ひます、その間先輩親友諸氏に心配をかけて誠に濟まないと思ひます

湯山氏の言葉が言ひ終らぬ内に傍にゐた家族一同は眼に涙して交々潔白を喜び合つてゐた

多くを語らぬ
本町署當局

駒田事件の被疑者として腕、田邊三郎氏の事件の渦中に卷き込まれ本町署に拘束されそのまゝ送局された前府營バス主任湯山精一氏は一旦不起訴となりこゝに晴天白日となつた、現職官吏として當時同氏の身邊は本町署の取調べ進展とともに疑惑視されてゐたがここに疑雲は一掃された、この報を本町署にもたらせば何れも意外といふ面持ちであつた、當時直接同事件を指揮した吳司法主任は今は滿州に榮轉してゐる、中村署長は『湯山氏が不起訴になりましたか、さうですか』といつたきり多くを語るをさけてゐたがこの嫌疑のため湯山氏は休職をみるにいたつたもので本町署の同氏の取調べに關する限り各方面から猛烈な批難の聲がある

復職か否か
井上府尹語る

元京城府營バス係長湯山精一氏が不起訴となつたことは御報の如くであるが右に就き井上府尹は次の如く語る

不起訴は今聞いたばかりでその内容はさつぱり判らぬ、復職させるにしても檢事局時決局の場合は起訴不起訴に係らず休職を取消す意思はないと言明したが今度の不起訴の内容を能く極めた上復職させるか何うかを決定する積りである、勿論本人の意向をたしかめねばならぬが更に角慎重考慮の上決定したい

平北にコレラ
これで八名

平北龍川郡内中面大成洞農鄭達玉(四)は鴨綠江水の使用から罹病十九日来腹痛の治療を受けてゐたが廿九日死亡、鐵山郡の患者二十一日眞正コレラと決定した、平北のコレラ患者はこれで八名で内六名は死亡した
この他咸北慶源郡慶源面來顧龍丁子里でも眞正患者ニ名(△△△)及會寧郡碧城面西村洞劉昌三七は保菌者と決定隔離した、何れも發病患者から感染したらしい

人參百二十貫

「現金デオ買ヒ下サイ」の宣傳ビラ六萬五千枚を印刷、近く全鮮的に配付銷費節約の普及徹底を期することになつたと

……開城府では毎年九月一日の遂に大改良記念日に因んで、開城參業組合では今年も百二十貫を寄附して來たが今年は特に滿洲に活動する軍馬の勞をねぎらうため人參百二十貫を送る事となつた

二百十日「無事平穩」
——皆既蝕もけふ——

けふは九月一日、暦では一日遲れの八月一日、そして二百十日である、三、四日來の

……雨……氣は未だに待機中で京城も朝からどんよりしたお天氣だつたが二百十日としては上々の方らしい

×

仁川觀測所に聞くと高氣壓は本邦の南東方海上に七六四ミリのものと、支那に七六一ミリのものとある、低氣壓は濟州島附近に七五八ミリのものと山陰沖に七五六ミリのものとなり

……大……して異狀はない、と太鼓判を押してくれた、一年の最大厄日も無事に過ぎるらしい

×

なほ一日は太陽の皆既蝕がある

お東北東に移動してゐると例によつて高低兩氣壓の說明を聞かされた後、天氣は北支那滿洲は晴、朝鮮は國境地方に雨天を見る外は一般に曇つて、南鮮方面に降雨があり、氣溫は各地とも平年よりやゝ低目となつてゐる、内地は近畿地方が晴天の外は一帶に曇りで二百十日の天候としては全國的に

のだが日本では殆んど見られないさうだ、時間は午前二時四十五分から七時二十分の間で、東京天文臺からは技師一行がカナダへ出張してゐると

×

二百十日の各地天候は左の通りでどこも荒れる『ア』の字も言つてゐない

新義州	晴天	大邱	雨天
仁川	曇天	釜山	雨天
京城	曇天	下關	曇天
木浦	雨天	大阪	晴天
濟州島	雨天	東京	曇天
雄基	晴天	天津	晴天
城津	曇天	長春	晴天
元山	曇天	奉天	曇天
江陵	雨天	大連	曇天

爭霸戰
あす決勝戰(二日)
午後四時半から擧行
打擊の雄殖銀チームと龍鐵遞信の勝者が對戰

大切な衣類書籍のむし干には かうするのが一番よい

衣類や書籍の虫除けに、イマヅ鯛取粉が非常によく効く事は、宮内省で使つて頂いて始めて判つたので、日本紙の薄いのを三寸角位に切つて、それに鯛取粉を茶匙に八分目位入れ、これをひねつてタンスの引出しに一二個位入れますと、虫がわいて居つても直ぐ死んで了ひ、後からわく樣な事は絕對にありません。そして衣類や書籍が惡くなる恐れは少しもない。値段の十倍以上もの効力があつて、非常に安くつきます。

イマヅ鯛取粉は、名は鯛取粉でありますが、大切な衣類書籍の虫除けばかりでなく、蠅は勿論、南京虫・蚤・毛虱・蚊・油虫・衛生大掃除の際の虫退治・犬猫の蚤・ダニ・鶏の羽虫・牛馬の虱・蠅・蛟除・庭木・盆栽の虫等、あらゆる家庭害虫を、ごく少量でわけなく全滅する、今神仙國理學博士苦心研究の、專賣特許新藥でありますから、各家庭にぜひ一罐は必要であります。到る處の商店にて販賣してゐます。但し効かぬニセ物あり、必ずイマヅと御指定を願ひます。若し品切れの節は、大阪大仁本町三今津化學研究所へ申込

京城 遊覽バス 名所
午前八時と午後一時二回發車 婦人說明者同乘半日で京城の名所を殘らず見物出來ます地方よりの御客樣に是非御利用下さい
三越前 京城タクシー 電本二〇四〇・二七四四

非常時日本・忠勇ハ健眼カラ
にんくん純精業特衣鯰
アルリー
難問解決
昔から飲めば效くと云ふ事は知られにんにくが何しろ臭いと云ふのが難點でしたこそアルリーは飲む時に玉にして口中で甘くしてもビンズの様に中でとけて胃で五分間で消化される様にしたのがアルリーです昔からの難問題を解決したと云ふ事です

胃腸 結核 肺炎 神經 虚弱 姙娠 動脈 鉛毒 脚氣
胃腸 結核 肋膜炎 神經衰弱 腎臟 虚弱 姙娠 動脈硬化 脚氣・喘息
五十錠 一・五〇
廿錠 二〇
六十錠 二・五〇
五百錠 二二・五〇

發賣元 東京市京橋區銀座一丁目 アルリー本舖 金田商店
京城 代理店 新井藥房 木村藥房

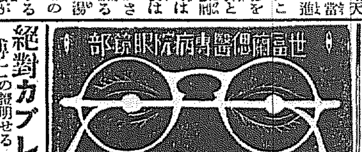

セブランス病院眼鏡部

絕對カブレヌ
博士の證明せる安全白毛染
キング
多數の實驗者より禿狀山の如し而も染上げ毛髮は自然色にして極めて淑かなり
定價金七十錢(送料不要)
仁川 朝鮮化學研究所

朝鮮總督府特許
度量衡器 及 水量メートル修覆
京城府義州通一丁目
東光鐵工所
電話光化門一五四〇番

實用新案登錄 第一四八〇四〇號
米田式 並優良なる石拔店 籾摺石拔店

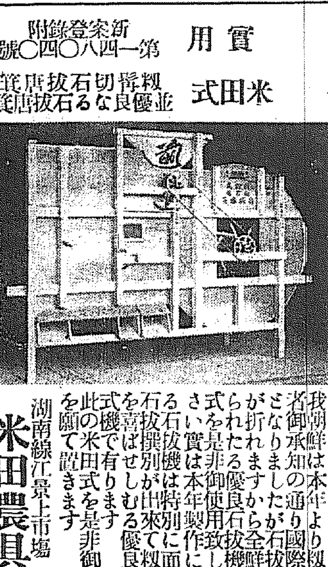

形錄申越あれば送呈致ます
我朝鮮は本年より籾摺業者御承知の通り國際事業となりましたが石拔に知らがれますから全鮮に米田式を是非御使用致して下さい實は本年製作に係る優良石拔機は特別に面白くる石拔撰別が出來て籾摺者を喜ばせしむる優良米田式機で有ります此の米田式を是非御使用を願つて置きます
湖南線江景上市場
米田農具店
電話 五七番
振替釜山二〇二二番

頭痛にノーシン

室料割引
當分の間左記割引室料を以て御奉仕いたします
一圓六〇錢 二圓四〇錢 二圓八〇錢
三圓二〇錢 三圓六〇錢 四圓
大連 ナニワホテル
電話七一六四番・電長七一六六番

皮膚泌尿花柳病
醫學博士 渡邊晋
京城黃金町入口 日本生命隣
診療 十二時半マデ及ビ夕刻

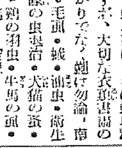
南大門通三(舊本家西)
竹内時計店
電本四一二一番
修繕は安くてうまい

姬調・防毒 サック
上製シーム 一打 一圓廿錢
特製サック 一打 九十錢
極上コンドーム 一打 五十錢
乳白ニコトン 一打 六十錢
組合せ 一打 五十錢
五種組合箱入 略符一圓(送料共)
舶來フキシュスキン 三ヶ入
振替京城一八六一九
三誠商行

開店三週年記念・冬服大特價豫約
オリンピックセール
OLYMPIC
冬服三揃 オーバーコート
A組 豫約記錄 三十圓
B組 豫約記錄 三十五圓
C組 豫約記錄 四十圓
御申込金 一着十圓
紳士服店 エンドー
京城長谷川町 電話本局二三六六番 振替京城三五七六番
SALE

金地金 高價買入
金漬
徳
株式會社 京城德力
京城府明治町
電話本局二五七三・三九三九・二〇八八

鳴屋の奉仕品
祐
マルウエ醬油
二リツトル瓶詰 金四十八錢
九リツトル詰 壜壺 金三圓

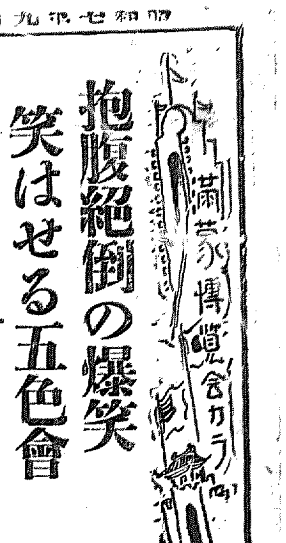

抱腹絶倒の爆笑 笑はせる五色會

——無條件で觀衆大喜び——

無料公開

今一日の餘興場

五色會一行の爆笑の渦を捲き起し觀衆をして笑ひの中に無條件でその演技を歡迎されてゐる無料公開の余興劇に於ける五色會の

萬歳 は今一日も前記の通りにて出演する事となつてゐるが『安來節』『新小唄』及び『頓馬ね』等々頗付の滑りは徹底的な大衆に最も親まれ易いものゝみを選定上演するので

肩が 凝らず一日の入湖は百をすつかり笑殺して終ふといはれてゐるもので非常な人氣を博してゐる

今晩の映畫

映寫劇では二社の『大學生活』を上映する外其他に實寫映畫をも上映する事になつてゐる

生活の喜びは 何處から生れるか

懷手をして居ては 生活の興味は出ない

大妻コタカ

世 の中には努力といふ事を非常にいやがる人が多い、身體から精神でもするかの様に思ひ、例へば樂をしてゐて人の努力の結果を只儲けしてソックリ自分のものにするのが一番得策である如くに考へて居る人が隨分澤山あります。又一度失敗すると「あゝつまらない事をした、もうやらないぞ」と努力を再びする事を大損失でもするかの様に心得てゐる人もあります。かういふ不心得な概念を持つた人は本當の生活の喜びを知らない人でありませう

何 故なら物ごとは自ら樂しく手を下してそれに對する興味も愛着も湧いて來るのであります、例へば花作りにしてもそれが假令どんなに見すぼらしい花であつても自分が丹精して作つた花には又格別の味があつて見ても見あきがいたしません、興味も愛着も湧いて來るのであります

け れども他所から買つたのではそれが如何に立派な花でもかうした愛着は起りません、これは定めしどなたも御經驗が有ることゝ存じます

いくら體を使つても努力した後に身體が疲勞し損をすることはありません。體は使へば使ふほど丈夫になりますが、使はずにおくと却つて赤錆がついて蟲なしになつて終ひます。私達も身體を使つて努力するほど生活の喜びといふ光澤が出て來るのであります

秋になると 拔毛が殖える

頭部の清潔と 手入を怠ぬ様

秋 になると拔け毛が殖えます。これは新陳代謝によるものもありますが、頭の不潔の爲めに毛根が枯れる爲めに起るのが多いのであります。大體一日に百本以內位の拔け毛は病的なものではないさうですが、それ以上はよろしくありません。毛根が枯れるのは榮養不良と、手入れの行き屆かぬせいです。頭の分泌物が皮膚に附着するとふけとなります。分泌物の多すぎも手當てが必要です。ふけはふけ取り香水などで除きます。櫛が汚れてゐると自然毛髪も汚れます。

油 と汚れが一しよになつてそれが古くなると惡臭を發し、ふけの原因ともなります。それで努めて洗ふやうにしなければなりません。男子ならば毎日入浴の度に、婦人は月に二三度は洗髪が必要です。洗髪はすべて植物性洗劑を用ふる事、純粹の椿油を使用とします。

頭 髪を輕く引つぱる事は好ましくありませんが、つねに櫛を入れるのは髪に刺戟を與へますから、髪の發生を促します、同じ意味でマッサーヂは効があります。寒いところには特にこれを要します。手當てでなく全身の健康を保つ事、精神を爽快に保つ事は毛髪の美しさを増します。日光に觸れさせる事も毛髪の爲めに必要です。帽子を冠らないと毛髪は丈夫になります

乘物の疲勞防止 車體の中央に

進む方面に座れ

夏から秋にかけて旅行とか、或は遊覽或はピクニックといふ風に外出する機會が比較的多いものですから汽車や電車を利用する事もまた多いわけです。そんな場合にはなるべく乘物の中央に、そして其の進む方面を向にして座れば、疲勞を少くする事が出來ます。何故なら汽車や電車は車體の重心が中央にあるため車體の動搖や振動を受けることが最も少いからであります。この原理を應用して東京、下ノ關間のサクラ號は全部座席を前向きにされたのもこれが理由であります。座席を車の進む方向に座ると、車の前進又は後進、停車などに受ける人體の慣性を輕く受けるからです。ですから市內電車やバスのやうに座席が車の進む方向と平行して設けられてゐると體が左右に動かされ身體を眞直ぐにするためには足や他の筋肉を常に緊張させなければなりませんので、それが疲勞の原因となるのです。そして停車の時もこれと同じく、從つて市電やバスのやうによく／＼停まる乘物にはこの疲勞の影響が大きいのです

八ケ國の代表美人

誰が『ミス・ユニバーセス』へ 歐洲の美人投票

【ブラッセル發】歐洲社交界の年中行事として毎年行はれる世界美人投票競技會は今年も當地に於て各國選出の『ミス××』が參集し行はれることになつたが年と共に盛大に赴き今年は全世界の隅々から各國と各民族が誇る美人連が我こそ人類を代表する『美人』たらうとの凄い意氣込みで乘込んで來た＝寫眞は各國代表の美人連で（左上から下へ、右上から下へ）ミス・ベルギー、ミス・フランス、ミス・スペイン、ミス・ハンガリー、ミス・アルゼンチン、ミス・ロシア、ミス・イタリー、ミス・デンマーク

【オリムピック特信】 壯嚴の氣に滿つ 開會式の情景

日本選手の颯爽たる入場振り

本社々友 宮田保

世界スポーツの最高峰、第十回オリムピック大會の開會式は本日午後二時半より全世界の視聽を集めつゝ大會スタヂアムに於て華々しくかつ嚴粛に擧行された。十萬五千を容るゝ大會場も悉く人を以て埋まり、澄み切った七月の空南加の陽の直射を受け可なりの暑さに拘らず場內は極めて靜粛にて、プログラムは擴聲器を以て一々明瞭にアナウスされ嵐のやうな拍手のうちに順次進行した

かくてカーチス副大統領は「現代第十回オリムピアッドを祝し茲にロサンゼルスのオリムピック競技開催を宣す」と述べ時正に三時三十三分、この時大炬塔に開會を合圖するノロシは高く燃えて、いよ／＼大會は開始された。

これより先き各國選手は午後一時を期しスタヂアムの横にある競馬場に集合し、國名標持ちを先頭に旗手及役員、選手の順に進む準備を整へてゐた

午後一時半主催國大統領名代カーチス副大統領は多數の大會役員の案內にて東正門より入場し設けの席に近くや、シルクハットを取つて滿場の觀衆に打ち振り挨拶をなし、十萬の觀衆は之に拍手を送る、二百五十名よりなる樂隊は俄かに米國國歌を吹奏すれば滿場悉く起立、男子は脱帽して之に敬意を表し、一同の奏樂終るや、千五百名の男女コーラスは聲を揃へて米國國歌を歌ひ嚴粛の氣は全會場に滿ち緊張の感激に包まる

× ×

國歌の合唱終るやギリシヤの代表選手が青地に白の十字を染めた旗を捧げて歩武堂々場內に進む、こゝに嚴かなる入場式は開始さる。

之に次いでA、B、Cの順にて各國選手は國名標持ちに續き旗を捧げて入場し、副大統領の前に近づくや、男子選手は脱帽注目し女子選手は注目のみの禮をなし、旗を傾けて敬意を表す、場內を搖がす拍手は嵐のやうに流れて行く

選手の服裝は赤や青と色とり／＼にて軒すも其の國々によつて異なり、華やかなものである

絢爛と續く各國選手中二十四番目に伊太利で、青の上衣に白のズボンの裝ひで四列になつて整然と入場した、澎湃たる意氣を示してゐた

日本選手入場

次いで二十五番目に待ちに待わたる日本選手の入場である。

ボーイスカウトの掲げる國名標を先頭に、五米ばかりの間隔で秩父宮殿下御下賜の日章旗を旗手織田主將高く掲げ、瀧石選手の介添にて整然と入り來るや滿場拔れるばかりの拍手を以て迎へ、暫しは鳴りも止ます、平沼團長、山本總監督、役員、つゞいて十七名の女子選手、馬術選手、男子百七十名が歩調整然一糸亂れず、青年日本の意氣を示し、斷然他國の選手を壓してゐた、自から落涙を禁じ得なかつた。副大統領の前に至るや男子は一同脱帽し、右手を斜にさしのべ

寵服姿の馬術選手は騎手の禮をなして敬意を表した

かくして三時五分米國選手は星條旗を先頭に風を拂つて最後の入場を行ふ流石世界のスポーツ國である、其の數も數百の數であつた

× ×

各國選手は場內を一周しフヰルドの芝生の上にメーンスタンドに向つて整列終れば各國旗、各委員シルクハットモーニングの正服にてフヰルド內の委員の位置につくやガーランド會長は設けられた壇上に立ち開會の挨拶をなし、次いでカーチス副大統領は貴賓席の中央より開會の宣言を厳かに場內に響き渡る

次いで六名の若人が古代ギリシヤ大會に則つて喇叭とラッパを吹奏するや、場外の祝砲殷々として轟き正門上の高き柱塔よりは聖火一時に燃へあがる

千五百のコーラス團はオリムピック讃歌を合唱の中に西側メーンマストに五大洲を表現したる五輪のオリムピック旗は翩かに大旗竿頭に上り終るや二千の鳩は場內中央に置かれた鳥籠より放たれ、神天に舞ひ上つて會場の上を廻り、翼を揃へて東方に飛ぶ、觀衆絶えず拍手を送る

× ×

午後四時加州大學總長の祝詞終れば、各國旗手は演壇の下に集合し、米國選手コルナン中尉全選手を代表して

『華々しく闘ふべきオリムピックの競技に參加し規約を遵奉しスポーツマンシップの眞精神に則り競技を行ひ我が國の名譽のため且つスポーツの榮譽を發揚せんことを誓ふ』

宣誓を行へば、全旗手は高く國旗をあげ、全選手一齊に右手をあげて誓ふ、觀衆一齊に拍手を送る

× ×

續て合唱團は再びオリムピック讃歌を合唱し、それを合圖にギリシヤの選手を先頭に入場の時と同じ順序にて退場し、日本選手がトンネルを潜り終つた時四時五分であつた、更に數ヶ國の選手がつゞき最後の米國選手が退場して、茲に第十回の壯嚴なるオリムピック大會式の盛典は終了した（三十日午後十時發）

夏向料理一種 寄せものトマトの

淡味で榮養價

夏は榮養攝取が不足勝ちでありますから夏にふさはしく、あつさりしてゐて、しかも榮養を多分に持つてゐるトマトを使つた料理法の一種トマトのよせものの作り方を述べてみませう

材料——トマト五個・寒天一本・砂糖四十匁（百五十グラム）水三合からトマトの搾り汁だけの量を引いたもの、鹽、みりん

方法——トマトを皮のついたまゝ洗ひ、きれいな布にくるんで汁を出來るだけよく搾り取ります。寒天は三時間程水につけてから固くしぼつてこまかくきざんで置きます、鍋に定りの分量だけの水を用意しこの中にきざんだ寒天を入れ火にかけて初めの分量の半分になる位まで煮つめてから砂糖を入れ一度煮立つたらすぐに火を止め、鹽一つまみとみりん、四、五滴を落し少し溫度の下つたところにトマトの搾り汁を入れながし型に入れて固めます

夏季の日用品 清涼飲料水の 見分け方

不良品は怖しい

サイダー、シトロン、平野水、曹達水、レモナーデ等の清涼飲料水は年毎にその需要が殖へる一方なので、色々種類は多くなり、時には不良品もあるといふので、その筋でもやかましく檢査をしてはゐるけれど、各家庭でも一通りの見分け方は知つて置いて欲しいものである

（イ）口金がさびてゐたり、口金のコルクの栓が眞黒になつてゐるもの、中味に金氣の臭ひのするもの等、不良品

（ロ）サイダー瓶を透かして中味に濁りや滓が少しでもあるのは不良品、それは瓶の洗ひや器械が不潔だつたり又は甘味をつけるのにお砂糖のうんと惡い安物を使つたのか、或は製造の時の不完全で、空氣が入りこんでゐる證據で、空氣中の細菌が夏季の溫度に丁度よい具合に繁殖し、それが死滅した滓である。この細菌は下痢やその他の病氣の原因となる怖ろしいものであるから、必ず注意すべきである。又かゝる不良品を胡魔化す爲に不透明の瓶を用ひたりするのがあるが、そんなのは絶對に飲まない方が安全

（ハ）腐敗やその他の濁りものがあるのは、口金の所を輕くゆすつて倒まにし日の光りにすかして見るとすぐに分る

（ニ）口をあけた時は勢ひよく沸騰し、カップについでから三十分位は小泡をたてゝ刺戟性のあるのは優良品、但し泡立たせる爲にサポニンといふものを交ぜたのは石鹸の泡のやうなもので、いつまでも刺戟性のない泡を出してゐる。これは避けたがよい

（ホ）良いサイダー類はコップにうつしてから暫くおいて刺戟がなくなつてから飲んでも美味しいが不良品は甘味もガスといつしよに拔けてしまつて殆んど味がない。又飲んで見てあとで口が甘つたるいやうに感じるのはサッカリンを交ぜた不良品

（ヘ）色が極に濃いのは人工着色で、その色素の爲に中毒することもあるから避けた方がよい

（ト）スカッシ類は果物をつぶして造つたものだから原料にドロドロしたにごりがあるのだけれど、腐敗や腐敗の爲の沈澱物かは瓶を日に透して見ると分る

その他に味附けに人工エッセンスを用ひたりしてゐるのがあるけれどこれは一寸見分けはつかない、信用あるレッテルの品を用ひればよい

サイダー、ソーダ水のやうな炭酸ガスを水に壓力を加へて溶かしこんだ種類のものは一寸した胃腸のわるい場合には應りが大變よくなるものである。それは炭酸ガスが輕く胃腸の粘膜を刺戟して少しの充血を與へるためその吸收作用を進め、水分の吸收を促すからである

又榮養素やアルコールの吸收を早める作用があるし、物質代謝を昂進させる働きを持つし、純良品であれば渇を癒す他にこんな効能を持つものであるけれど、不良品は夏の命とりでもあるから注意すべきである

本社特選 圍碁對局（12）

先相先 先番 鹿間千代治（四段） 村田整弘（三段）

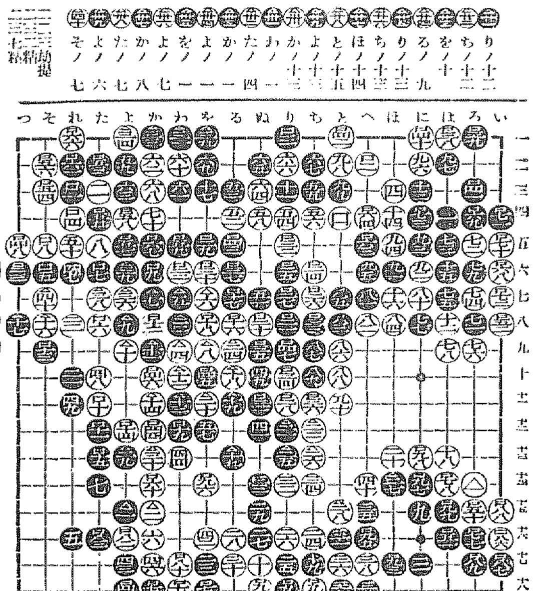

紙上病院

敗血症

【問】六月十九日紙上にて御教示に預り今更のやうに最も大切なる點を書き落したるを知り面目なき次第なれ共更らにその當時の症狀を追記し再度御示教仰ぎ候

一、患者は女にして死亡當時年齡四十一歳、姙娠せし事なし、體質強健なれどイクラか心臟弱きほうなり

二月三日午後二時過ぎ同日午後七時頃の診斷にて流行性感冒と命名トンプク二包同時に服用せしむ服用後約五時間にて猛烈なる下痢嘔吐あり、その後殆んど一時間位内外に下痢嘔吐あり、下痢嘔吐（第一回）後より全身震ひしたやうに痛くてヒラヒラするからと苦痛を訴へ身體に觸る事を拒む（假へば梅酸注射等）死の直前まで意識明瞭にして身體全身ヒラヒラ痺れしたやうに痛い／＼と悶へたり死後紫黒色（へ顔面その他も）になりイヤな光りで妙にテカテカ光りました

二、敗血症の症狀原因はコンナものでせうか、殊に普通原因となる外傷は絶對にないと思ひます、その日は午後一時過まで外出せり（三浦生）

【答】醫學博士 本田建義

矢張り敗血症の經過を取れる敗血症（不輕皮性全身膿瘍性敗血症）であつた者と思はれます。何等原因と思はれる創傷も無かつたとの事ですが、而し敗血症は往々腸病だけ、殆んど治して跡を止めない場合、又は極微小の化膿巣へ例へば齲齒や扁桃腺炎の如きよりもよく敗血症を起す事があるので必ずしも大創傷大膿瘍等の大化膿のみに原因しないので要するに主として連鎖狀球菌化膿菌が血中に侵入し身體の防禦機能を打破する迄に力が全く減し爲めに全身の血液が微菌及び其の毒物を以て充されたる場合で、本症なので御座いますが御存知の通り症狀として極く種々なる重篤なる全身症狀をおこすのですが御當問の如き嘔心、嘔吐、下痢もあり又全身皮膚に水泡、膿泡、蕁麻疹若くは麻疹樣發疹を認め又皮下溢血等もおこるので御當ねにある擬傷みた様にヒラ／＼と痛む場合もあるのですが顔面其の他が紫黒色に成つたとありますが敗血症の場合には全身に『チアノーゼ』（紫藍色となるをいふ）を呈し、そして劇烈なる經過を取る者は僅かに一二日で脱力衰弱の爲めに斃れるのでありますが以上の理由により先づ主治醫の診斷は間違ひ無かつたと御諦めの上死者の冥福を祈られん事を希望します

大阪心齋橋の 大商品市開く

信用ある一流の大問屋が最新流行の優良百貨商品を、思ひ切り廉價に提供しようと云ふのが大阪心齋橋の大商品市である。會場は大阪の中心地にあり、悉ゆる卸業者の營業所の連鎖街であるから仕入の足場もよく何品でも手近で揃ふ便宜がある。何往此種の催しは屈曾の事を嚆矢とし、今秋は第五回に當るが、會期は九月一日より十日迄とし、其の上に抽籤によりて一等百圓一等五十圓の賞券が當る外、二重景品及び超特價品の提供があるとの事であるから秋の百貨仕入には同商品市を御利用になるのが一番御徳用であらう

「榮えゆく道」 讀後の御感想

覺えず快哉を叫ばしむ

文學博士 井上哲次郎先生

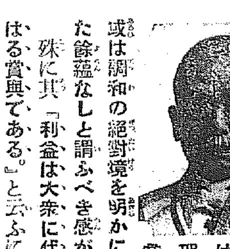

最近炎暑中此書を一讀致したが、誠に面白く且つ有益で、酷暑も忘れて仕舞つた位である。內容は悉く修養に關するもので、或は勇氣を論じ、或は理想を示し、或は誠意の交感を辯じ、或は調和の絶對境を明かにし、横說竪說、復た餘蘊なしと謂ふべき感がある。

殊に其『利益は大衆に代つて神より下し賜はる賞與である。』と云ふに至つては眞に悟道者の言、櫛々に看過すべきでない。又其『世の中を黄金時代、理想の國、誰も喧嘩しない、仲のよい、春のやうな淨土にといふので勇ましく進軍してゆく。』と云ひ、又『仁義の國大日本は地上全體を仁義の國たらしむべく、其の大先達でなければならぬ。』と云ふが如き、何も讀者をして覺えず案を拍ちて快哉を叫ばしむるに足るのである。

要するに此書は近來刊行された修養書中の上乘なるものと云つて宜からう。而も總假名付で行文も平易な口語體であるから眞に八方向きの必要書である。

但し最も實業界殊に商業界に缺くべからざる必要書であると思ふ。

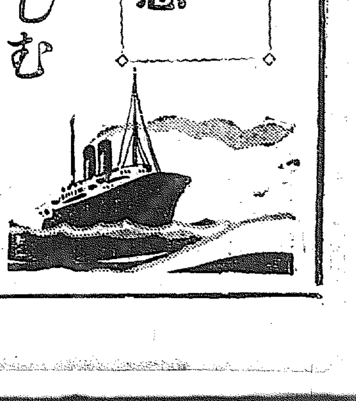

天下の青年諸君に

詩人 正富汪洋先生

私が、中學生時代に、英語の先生が、ジョオジフィン・ポラドといふ人の一篇の英詩について話されたことがあつた。私は、その詩の大意を、『童謠』風に作つて唱つたのでした。

アイノーさん、ユーノーさん、二人のお子さん
寄ると觸ると喧嘩です　君より僕が知つてるよ
君の言ふこと間違ひだ　こんなに互にお自慢さん

アイノーさん、ユーノーさん、お二人さん
森の中へと行きました
どつちも其の道知つてゐる　いやいや違ふと喧嘩って
君この道がいゝのだよ
日暮までも森の中

アイノーさん、ユーノーさん、川へ釣り
鯉魚の起き時、起きてつた　そこでも、またまた例のくせ
二人の釣糸、絡みあひ　小魚の一つも釣れなんだ

アイノーさん、ユーノーさん、湖水行き
議論に夢中になつてつて
濡れたぞ、濡れたぞお二人さん
ボートがどんぶり、どんぶりこ　ひつくりかへつて、お互濡れた

言はぬはよくない、ですけれど
意見があれば、いふがいゝ
物しり顔して事毎に　喧嘩、打ちあひ、いやなこと
馬鹿げたことはせぬがいゝ

私は以來、『アイノーさん』『ユーノーさん』に似た、學者や實業家達や、政治家の至つて多いのに驚きました。そして、そんなに激しく争はない人にも、その自慢や、臭味に閉口してそんないやみの無い大きい人もがなと、多年思つてゐました。ところが、野間先生にそれを得ました。

野間先生の『榮えゆく道』を讀むと、森へ行つて、あの道がいゝの、この路がいゝのつて日暮迄も、森から出ないで議論するやうな幼稚が無い。また青年諸君をして、難解だと書物を投げ出させる文句が無く、勿論、議論のための議論なんか微塵も無く、衒氣が無く、大人の態度です。人間もこゝまで行かねばならぬと思ひました。

御存じの通り、日本も世界も、重大危機にある時に、議論倒れは禁物です。**この書物は世渡りの道を熟知されてゐる上に、かたよらない見地から、實に丁寧に案內して下すつてゐる。これに隨つて行けば、家も會社も、國も、世界も、榮えゆくこと間違ひありません。**

中學生、高女生、農村や漁村工場、會社の青年諸君に、この書の再讀三讀、なほその內容の實行を、お勸めする。青年諸君の必讀書といへば、武道傳や、戰爭記録、英雄傳に限ると思ひません。

野間清治著『榮えゆく道』

定價五十錢（各書店にあり）

感謝！感激！諸方面より讀辭續々到來！賣行き刻々激增！

一日早ければ一生の得！誰方も即刻御味讀下さい。

鮮銀利下げ決定
日歩二厘方引下げ
九月一日から實施する
創設以來の低利

鮮銀は何故追隨しないのだらうと一部では寧ろ怪訝の眼を以つて見られてゐた鮮銀公定割引歩合引下げに關しては過般來本府當局に對しその認可申請中であつたが、昨八月三十一日附を以つて認可となり、日銀利下げ實施十五日目の九月一日からいよ〳〵各種貸出公定利率一律に日歩二厘方引下げに決定し、即日實施を見るに至つたが、その新率は次の如くである

一、商業手形割引歩合　日歩一錢五厘以上
一、國債を擔保とする貸付利子及び國債を擔保とする手形割引歩合　日歩一錢六厘以上
一、國債以外のものを擔保とする貸付利子及び國債以外のものを擔保とする手形割引歩合　日歩一錢七厘以上
一、當座貸越及びコレスポンデンス貸越利子　日歩一錢九厘以上

而して鮮銀の貸出標準金利日歩一錢五厘と云ふ如きは鮮銀創設以來全く稀有に等しき事實で、たゞ同行の歷史的記錄である明治四十四年[illegible]月十日同行公定割引歩合改定の際に顏合せた譯である、假りに同行標準金利の今日までの推移を見れば次の如くである

明治四十三年十一月十一日	日歩一錢五厘以内
同　四十三年三月二十日	同　一錢六厘同
同　四十三年四月十八日	同　二錢一厘同
同　四十四年三月十日	同　一錢五厘同
同　十一月十一日	同　一錢七厘同
同　四十五年三月十一日	同　一錢九厘同
(中略二項)	
大正元年九月十日	同　二錢三厘以上
(中略一項)	
大正六年五月一日	同　一錢六厘同
(中略四項)	
大正九年六月十五日	日歩二錢六厘以上
昭和二年十月十一日	同　二錢四厘以上
同　六年十月十五日	同　一錢九厘同
同　十一月十二日	同　二錢一厘同
同　七年三月十二日	同　一錢九厘同
同　六月十五日	同　一錢七厘同

利下げ遲延理由
實行金利の關係で
松原鮮銀理事語る

「今日まで遲延した理由は低金利政策に對する内地金融界の實勢の動きを見てからとの論が一部にあつたためであつた、前回利下げの際に實行金利が追隨してゐなかつたのを相殺する意味合ひから實行金利は殆んど引下げなかつたが今回は實行金利も公定金利引下げ前の二厘に當り引下げる標と思つてゐる、尤もこの實行金利は信用と云ふ因素も入つて來るのですべての貸出一律とは行き兼ねるかも知れない、鮮銀の利下げと預金利下げにより鮮内の一般銀行としては現在來融機關に引摺られて一般金融の利率も相當低下させてゐるが、資金のコストの低下したことは公知の事實だから、それを理由に一般から貸出利率の引下げが要望されるだらうから結局次々追隨して貸出金利を引下げることゝならう」

商議役員會

京城商議では來る三日午後二時から同所で役員會を開き一、議員の辭任に關する件

京城商議の貿易部新設
別段必要なし

貿易振興が云々されてゐる折柄京城商議に貿易部を新設するといふ議が一部商議員間に上つてゐるが、これは尊重されてゐる如く具體化してゐるものでなく意見として流れてゐる抽象的な議に過ぎない、尤も、貿易振興の意味から斯かる部を新設して活動することは勿論有意義なことではあるが、貿易部なるものゝ仕事が對滿貿易に局限されてゐる限りこの種の促進機關としては既に設けられてゐる對滿貿易協會の設置が近くあり、京城のみの懸案とは[illegible]鮮として九月一日に朝鮮貿易協會があるから、その必要は絶對的なものではない、殊に京城商議としては財政難の[illegible]

利下の影響で
郵貯減少す
利下げ當時に比し

朝鮮の郵便貯金は過般の利下げ發表當時は續々增加を辿つて來たが、利下げ發表當時まで增加してゐたが、以後漸減の傾向にある、即ち發表當時四千百萬圓あつたのが一日現在四千七十九萬圓となつて居り今後尚多少の減少を見るものと豫想されてゐる

黄金景氣 時代風景
産金會社設立と
東拓の態度
當分は脈がない
砂金採取にも消極的

東拓では昨年産金助成の爲積極的方針の下に産金貸出を開始すると共に、有望金山の買收を試み、既に殷栗、利仁、遂安の三金山を經營下に移したが、尙ほ各地において産金熱に依る大小鑛山の出現を見るに至り、しかも朝鮮の上にも相當に有望と見られて居る、この上この方面にも力を注ぐことから將來はこの種の金融に應ずる方針で今回産金會社設立が報ぜられ、東拓としても大資本による大規模な經營を必要とする所から[illegible]對しては東拓會社問題は時期において明した所で、その趣旨とする所は産金を國策的見地から獎勵せしむるには、東拓が不動産金融の片手に直營を行ふより獨立專門の會社を設立してその衝に當らしめた方が、遙に徹底した産金方策であるとなすのであるが、右に對しては、理想としては兎も角、現實問題としては、東拓直營の現状では支社金融部の組織陣容で充分であり、徒らに過大なリスクを賭し過大な經費を要する傍系會社設立の必要はなからうとの社内反對が有力な様であるから、今後も思惑的出願に依つて採掘權を獲得する傾向ありとすれば、却つて傍系會社問題は將來において實現の可能性は認められるとしても、現實には脈が薄いと見られてゐる。一方砂金採取に關しては東拓の方針は極めて消極的な態度に出る模樣である

砂金の思惑出願は
産金事業の妨害
一部業者が進言か

朝鮮の産金は全く飛躍的に活況を呈し、特に最近は砂金の出願が一時に百數十件に達し、業者が多くの鑛區に亘つて殆ど全鮮を網羅しつゝある砂金大鑛業者の鑛區を出願する事例が[illegible]金業者の進行を妨害し、或は思惑の鑛區を出願する事例少からず、木府の鑛政上に對しその取締方を建言せんとする機運であるが、現制下では操業者の企業着手を慫慂する方に對する取締法規はあるが、出願に對しては自由を取締る方法は不可能と見られてゐる

三菱鑛業等を動員すれば山金に對する五十萬圓の投資の産金計畫と砂金に對する二百萬圓投資の産金計畫と匹敵する状態だから採算上山金の方が遙に有利であり砂金採取計畫は當分可能性ないとの事である

砂金會社
具體化？
有賀氏近く上京

殖産銀行頭取有賀光豐氏の斡旋で鑛業上の諸權利者並に朝鮮各方面知名の關係者たる私的組合的關係たるとを問はず凡そ商業の機會のありと凡ゆるオポチュニチイをキャッチして年來の持論たる産金獎勵の宣傳鼓舞にこれ努めて來た有賀頭取は最近實行機關から一歩を進めて實行の域に踏み入り、内地財閥の投資を誘致してドレヂャの大々的利用による大砂金會社を設立する計畫を暖めるもの〻如く一部に於て盛んに傳へられるに至つたが、それかあらぬか同氏は近く鮮銀總裁と共に適當の時期に於て東上することは殆んど確定的と見られてゐる

景氣恢復前兆？
局鐵荷動き增加
石炭と洋灰目立つ

八月中鐵道荷動は總數量二十八萬五千九百五十七噸で前年同月に比し約四千噸の增加を見た即ち品種別では石炭、米穀等を主に一般的景氣に支へられて居た鐵道荷物が漸次活況を呈して來たことは、財界不況が好轉を示す前兆と見るべきで、增加の主なるものは石炭及仁川糖人出回倉庫の工業用石炭及仁川勸人出回倉庫の增加北鮮方面鐵道工事用セメント等が最も著しい增加である尤も前年八月はソーバー操業の段階時代で特に輸送がつた爲めである

粟輸入激減

安東經由滿洲粟の輸入は滿洲事變の影響により八月中鮮内に輸入された滿洲粟の數量は七千九百八十噸で前年同月に比し約二千噸の減少である大概に於て本月は一年中最も閑散期であるが本格的の夏季を如實に物語つて居るものと見られて居る

鮮銀銀況 (卅一日)

鮮銀發行高	共[illegible]	增	[illegible]
正貨準備	元、[illegible]	減	二
發行保證	三[illegible]	減	三

鮮銀對外爲替相場 (一日)

倫敦	一志三片十六分十一
紐育	二十三弗八分七
上海	七十三兩二分一

新顏多し
京城商議改選

京城商工會議所現議員は八月末を以て任期滿了となり十月廿一日を期日とし總辭職に決定し目下手續を終つたため商議所は新議員の選擧を斷行すべく準備に着手した前して如何なる顏觸の候補者を出すかは十月に入つてから決定する事情にあるが相當現議員中に勇退意向のものが多いから半數位は新顏ぶれを揃ふる形勢にある商議議員は新顏ぶれを算へるものもあるもの可なる想像に過ぎないともいへ、その必要はないとする意見の方が有力である

仁穀運賃問題
愈よ解決至難
飯野の積荷激増す

【仁川】鮮航同盟會對仁川穀物協會との間で問題となつてゐる鮮米運賃の問題は大阪大發會の仁川出張員を附て既報の如く仁穀側では專ら鮮米の取引は中止する代り鮮航會の現行運賃を飯野汽船會社大發會との取引が繼續されて居るのみか鮮航同盟會が運賃値上げ後は大發會との取引を希望する向が殖え飯野汽船では積荷を斷るといふ盛況を見るに至つて居る從つて飯野汽船はいよいよ新穀の出廻りも日捷に切迫した事とて醍醐を緩やす計畫を進めて居るので鮮航同盟會が本月中に何とか對策を講ずるにあらざれば之れが解決は益々困難に陷るものとみられてゐる

電料と一緒に
瓦斯料金も値下
内地に比較して高かすぎる
遞信當局の意向

京城の電氣料金改訂はいよ〳〵目睫の間に迫つてゐるが改訂に關する遞信當局の意向としては電氣料金のみならず内地に比して甚だしく高率にあるガス料金も低下せしめたき模樣で電氣料金の引下げと同時に發表されるものと見られてゐるしかして電氣料金の引下げ率は過去數度に亘る引下げで殆んどその餘裕なく今度との電力料金引下交渉による財源に手を更に加算による餘裕を以て一割を限度とする引下げを行ふものと見られてゐる

株式
基調續いて騰り
材料の小弛みに
商勢やゝ曇り勝ち
買に七分の利

前場 前日後場は下旬貿易の超過を前提とし尾をうけて猛然買氣を煽り當商監の機先を制し朝鮮七錢安、印紙七十錢安、東新十錢と前日比二十錢方高值より三圓七安となり、いづれも堅調を持合ひ東新は前場四圓六と前日止値より二圓三十錢方上に一時三圓台に押したが結局四圓三十五圓台に落着しこの際中心の保合のみ前場にてこの際中心の株も一般的に强調を辿つたが、後場に入つて東新四圓五、鐘紡四圓二十、其の他は不申値を保合裡に前場を終つた

後場 前場外来小弛み、材料も軟調乍ら氣配強の氣先、後場は仁川の弛み足をうけて朝新二十二圓五、拓新八圓四、東新五十四圓丁と堅りなく寄付き、氣乗せ強勢をつゞけて別圓の如く大引けした

株界 片語

環境に甘味があり彈力性がある限り相場は主力株から主力株と移りつゝ更に各々深化の動きを示してゐる

◇その買因の一つが當面た、環境には明るさが漸々、物價高の持續性レイション、貿易收支等、現實に金利の低下、インフ好感をそゝりつゝあるものがなりこれがまた主力株の動きとなるものだ

◇これらは當然換物時期を派生せはやまないものであらう、その尖鋭を切る株だ、鐘紡の如き主力株を開く鐘紡は、後場より主力株の株は追隨を取る事と見られ、東新二十圓も理想値ではない、現實だ

◇勿論一と押目はあるに相違なからう、それに際當局問題も離されるであらう、だが問題は時日にかゝるのみで株界は必然に勞した、だが買ひ埋を狙ふ必要がある

朝取買の好機

北村友一郎氏談 内地諸株式の奔騰、殊に東新の大爆騰は株式界に黃金時代再現の予感を深くさせて來たやうだ、俗で之れに對比し朝鮮地株間時期も例地味に膨れの甚だしからざる買物は止むを得ぬとするも故に不可思議なのは半島唯一の證券と米穀を兼營せる朝取株の無氣力不人氣を極めてゐる點である本年四月の最高價付より二十六圓三十錢方安値に立ち僅かに中比値下八圓四十錢を割り最近は十圓の最低を見せたのである、斯かる不可思議の動きは財界の買物に押されて未だ其儘に應じ買ならざる風前を冷なく遠り風評の如き影響もあるのであらうが、この原因に於て僅かに斯く七圓附の代新鮮の人氣から見ても七圓台の高値に步を出すことは一般の不[illegible]

米期
買物小積み意外の
大上鞘に發會
買ひ偏傾漸く顯著

前場 今朝二百十日の危日にも當り十一限の發會とて市場はいつもにない活氣を呈して居る諸取地か一般の氣配を裏切つて中限が上放れに寄付くと同時に新市も上鞘發會を見たので當所も忽ち人氣一變し常九圓五十九錢中限を割り六十一錢と前日比値より約十錢上に寄付きその人氣と相俟つて二十圓七十二錢と四十二錢の上鞘に寄付き新市十一限は十圓七十二錢と四十二錢の上鞘に寄付き後場をも中限その後より下が保合に越して前場の引けた

後場 前場各地の強調をうけて低盛上の發會して顏る氣配の推移を辿つた氣先、後場は當不申し二十圓二十二錢先二十圓四十一錢と強含みで寄付き、アト引續き四十二、三十錢迄の浮動を重ねて別掲の如く續伸に止めた

米界展望

新市十一限は一般の豫想を裏切つて何所の市場も似たり寄ったりの上鞘に發會した

◇十一限が上鞘に生れたりする事は過去に珍らしい事で強氣に云はせるとそれ丈け相場は先々と云ふて居る

上鞘に發會

既報の如く新市十一限は[illegible]の鞘に生れたりするかる相場は止まりに買られない場合が多い〻が此邊け強氣も暫らく形勢を見て其相す必要がある

◇必要と云へば十一限に人氣が寄る事が如何になるかが今後の見物で之れが如何に依つて去就を決する事が肝心と云ふてよい

◇開く前に依ると環境の良好と中限を發つて矢取した關係上此の新市には增し人氣は強いやうだとあるとして見るとも尚ほ買方としては自重すべき所か

京城延べ
各地高から
新甫大上鞘

前場 前日厄日無難見越しに買込みて、後場は前寄り辰仁共に気先、期米新甫發會は十二錢方上鞘をうけて一圓十錢二十四圓五十錢と納會値より四十二錢の上鞘に始りアト圓上の好値に二圓三十四十錢と押し四圓四十錢と尻した十五錢と押し四圓四十錢と尻した後は買方の利喰と下値警戒の買物に押され二十六錢と小捌れし六圓十錢に終る

人氣買慕氣味

此の先限は今朝生れたばかりで人氣がどちらに傾向するかは未だハッキリせないも下鞘を豫想されたのが上鞘發會となつた事は環境の良好と共に下鞘と見て賣物が小數た結果であるが今後市場の樣子を見ると中限の賣玉を利喰ひして先限へ乘替へる者又は中限へ中限を賣つて先限へ買ふ者も多くなり仕手の動きによつては人氣は速分買ひ氣味を見せて居る

取組高

一日前場までに於ける當地定期主要株の中直取以上の取組高は左の如し

東新 賣方白井二四〇黄命二二〇〇德泰六九〇京證二八〇成清一〇〇〇〇▲買方寶三九〇山口三〇立山一〇〇松山三〇〇古野二三〇立山二六〇松山八〇〇京證三五〇成清三五〇山口四八〇〇古野三一〇吉田四八〇

拓新 賣方白井三〇〇京證三〇〇〇古野一〇〇〇▲買方德泰一六〇京證一五〇松山一四〇吉野一六〇

立山三五〇

安取 買方吉野一〇

大新 賣方京證一一〇

東新 賣方大林一〇〇白井五三〇賣命二八〇山口一三〇京證三三〇四〇成清一八〇松山三三〇古野二二〇四〇立山一五〇▲買方大林一〇〇山口一〇〇德泰一三〇黄命一二〇〇成清一〇〇京證一五〇〇〇古野一八〇田中一六〇立山七九〇

米自體至難
立直りは

定期は環境の良好と共に依然強硬なるも正米は一つ賣行きが引立たず只白米のみが弗々買手ある位に過ぎない從つて正米は定期高の割り伸悩みを餘儀なくされて居る上に此頃は作柄も略決定したので賣惜んで居た大農筋が籾を手放さんとする向が多く今弱の如きは一手に五萬叺の賣物の現れ其他小口賣物が續々と出るのであるから米自體としては之れに逆らふ事は不可能で正米と定期との開きは漸次大きくなるものと見られ之れが爲め定期も先限は前日賣買される事と見られるのであるから期米は不安定の状態が續けられるものと見る向もある

正米

後場 前場仁川の強調をうけて上鞘に發會して顏る氣配の好況にアト後場の各地の値の立ち込みて居る氣配強の氣の立ちの又もや保合を續けて別掲の如く大引

出來高	一萬七千九百石
定期	九中一九四〇、九末一九四〇、十中二〇二〇、十末二〇三〇

二十八錢と同様で止めた

出來値	▲一回十中二〇四〇、三三〇五、三三五▲二回十中二〇三〇、十末二〇五〇、二〇二五、二〇二〇▲三回十中二〇二〇、十末二〇一五、十末二〇三〇▲四回十中二〇一一、二四、十末二〇二〇▲五回一中二〇一九、十一、十末二〇一六、十一〇六、十末二〇二八

仁川 丸キ丸チ石拔三等十八圓九十錢同四等十八圓七十錢同四等十八圓八、一等精白丸仁印八圓廿五錢の唱へ値で清算の強調に等れも一、二十錢高であつた

釜山 本日の三大厄日も内鮮共に無難乍ら下鞘豫想の各地期米新市は却つて上鞘を入れて市中人氣好化し地場買出筋移出筋よく買進み此の步手持筋戻り賣りも相當ありて結局良南發良三等十九圓丁度四等十八圓七十錢無格十八圓十錢等外十七圓十錢見當と十錢高く一千七百二十一叺の取引があつた

大邱 各地期米の新甫下鞘豫想は美事裏切られての上鞘に期正米共に人氣腰が入り早くも月初人氣を氣構へられて人氣良く移出筋も格安を狙ひて氣配二十錢方買はれ殻良三等十八圓九十錢四等十八圓十錢見當を唱へた

群山 休日の危日も先づ無難を唱へられてゐるが各地期米の新甫下鞘豫想も上鞘への好調に市中人氣も強調となり移出筋入荷見越の手當稱白筋原料買ひに氣配三十錢方開られ丸セ三等十九圓丁錢四等十八圓六十錢見當を唱へた

木浦 海外は新市上鞘生る人氣はいさゝか良好なるに加へ襲來又もや雨模樣を呈し天候宜しくないので手保は一層割强り——人氣三十錢方引返し三等九圓十錢四等八圓九十錢

鎭南浦 海外更らに上伸び るかに見になが保合しなり正米も不變保合の狀態をつゞけるも氣配堅調味で丸へ三等十九圓丁四等九圓八十錢見

厄日天候 【東京電話】

東京地方 晴、温度八十四度微風▲大阪地方 晴、温度八十[illegible]大阪、微風▲下關地方 薄曇、温度七十九度無風▲兵庫地方 薄曇温度七十九度微風、神戸地方 薄曇温度八十八度南西の風

米 期 仁川海岸町 電話 一六〇 二五一七 流淵取引店

今日の市場
<—前日最終値と大引比較—>

	株 式		期 米		商 況		
	東新	大新	朝取	東京	大阪	仁川	綿糸	生糸	砂糖
前日	百七十四圓四	六十八圓三	二十四圓四	二十三圓三九	二十三圓四九〇	二十圓六〇	百九十二圓九	一千六十九圓	十三圓八八
比較	二圓五安	三圓三高	一圓安	二〇高	一〇高	三〇高	—	—	—

九月一日

株式 (一日)

朝取短期

銘柄	寄付	大引	高値	安値
朝取前	[illegible]	[illegible]	[illegible]	[illegible]
同新前	[illegible]	[illegible]	[illegible]	[illegible]
拓新前	[illegible]	[illegible]	[illegible]	[illegible]
鐘紡前	[illegible]	[illegible]	[illegible]	[illegible]
大新前	[illegible]	[illegible]	[illegible]	[illegible]
東新前	[illegible]	[illegible]	[illegible]	[illegible]
安取	[illegible]	[illegible]	[illegible]	[illegible]

限定と日歩

銘柄	賣方	買方	代引
朝取	[illegible]	[illegible]	[illegible]
大新	[illegible]	[illegible]	[illegible]
東新	[illegible]	[illegible]	[illegible]
拓新	[illegible]	[illegible]	[illegible]
安取	[illegible]	[illegible]	[illegible]

	賣	買
短期 世 累計	[illegible]	[illegible]
長期 張 累計	[illegible]	[illegible]
當日 高	[illegible]	[illegible]

大株短期

銘柄	寄付	大引	高値	安値
大新	[illegible]	[illegible]	[illegible]	[illegible]
鐘紡	[illegible]	[illegible]	[illegible]	[illegible]
日產	[illegible]	[illegible]	[illegible]	[illegible]
東新	[illegible]	[illegible]	[illegible]	[illegible]
日魯	[illegible]	[illegible]	[illegible]	[illegible]

大株長期 / 東株短期市場

銘柄	前引	後引
大株	[illegible]	[illegible]
日產	[illegible]	[illegible]
同新	[illegible]	[illegible]
鐘紡	[illegible]	[illegible]
東新	[illegible]	[illegible]

東京現物

銘柄	寄付	大引	高値	安値
東株	[illegible]	[illegible]	[illegible]	[illegible]
東新	[illegible]	[illegible]	[illegible]	[illegible]
鐘紡	[illegible]	[illegible]	[illegible]	[illegible]
日石	[illegible]	[illegible]	[illegible]	[illegible]
富士紡	[illegible]	[illegible]	[illegible]	[illegible]
王子	[illegible]	[illegible]	[illegible]	[illegible]

期米 (一日)

◎朝取仁川

節	寄	中限	先限
前場	[illegible]	[illegible]	[illegible]
後場	[illegible]	[illegible]	[illegible]

東京期米

節	當限	中限	先限
前場	[illegible]	[illegible]	[illegible]
後場	[illegible]	[illegible]	[illegible]

大阪期米

節	當限	中限	先限
前場	[illegible]	[illegible]	[illegible]
後場	[illegible]	[illegible]	[illegible]

大阪期米曉合 [illegible]

大阪市中相場

銘柄	前引	後引
ストリクトミドリング	[illegible]	[illegible]
ブローチ	[illegible]	[illegible]
ベンゴール	[illegible]	[illegible]

鮮内各取

取引所	限月	前場寄	同止	後場寄	後止
◇釜山	九中	[illegible]	[illegible]	[illegible]	[illegible]
	九末	[illegible]	[illegible]	[illegible]	[illegible]
	十中	[illegible]	[illegible]	[illegible]	[illegible]
	十末	[illegible]	[illegible]	[illegible]	[illegible]
◇大邱	九中	[illegible]	[illegible]	[illegible]	[illegible]
	九末	[illegible]	[illegible]	[illegible]	[illegible]
	十中	[illegible]	[illegible]	[illegible]	[illegible]
	十末	[illegible]	[illegible]	[illegible]	[illegible]
◇群山	九中	[illegible]	[illegible]	[illegible]	[illegible]
	九末	[illegible]	[illegible]	[illegible]	[illegible]
	十中	[illegible]	[illegible]	[illegible]	[illegible]
	十末	[illegible]	[illegible]	[illegible]	[illegible]
◇木浦	九中	[illegible]	[illegible]	[illegible]	[illegible]
	九末	[illegible]	[illegible]	[illegible]	[illegible]
	十中	[illegible]	[illegible]	[illegible]	[illegible]
	十末	[illegible]	[illegible]	[illegible]	[illegible]
◇鎭南浦	九中	[illegible]	[illegible]	[illegible]	[illegible]
	九末	[illegible]	[illegible]	[illegible]	[illegible]
	十中	[illegible]	[illegible]	[illegible]	[illegible]
	十末	[illegible]	[illegible]	[illegible]	[illegible]
◇京城	九中	[illegible]	[illegible]	[illegible]	[illegible]
	九末	[illegible]	[illegible]	[illegible]	[illegible]
	十中	[illegible]	[illegible]	[illegible]	[illegible]
	十末	[illegible]	[illegible]	[illegible]	[illegible]

市況 (一日)

◇大阪綿絲

限月	前場寄付	同引	後場寄止	同引
九月限	[illegible]	[illegible]	—	—
十月限	[illegible]	[illegible]	—	—
十一月限	[illegible]	[illegible]	—	—
十二月限	[illegible]	[illegible]	—	—
一月限	[illegible]	[illegible]	—	—
二月限	[illegible]	[illegible]	—	—

◇大阪棉花

	寄付	止め
前場 當限	[illegible]	[illegible]
先限	[illegible]	[illegible]
後場 當限	[illegible]	[illegible]
先限	[illegible]	[illegible]

◇横濱生絲

	寄付	止め
前場 當限	休會	
先限		
後場 當限	[illegible]	[illegible]
先限	[illegible]	[illegible]

◎現物最優等

◇大阪砂糖

	寄付	大引
前場 當限	[illegible]	[illegible]
先限	[illegible]	[illegible]
後場 當限	[illegible]	[illegible]
先限	[illegible]	[illegible]

◇銀木銀

	前場	後場
當限	[illegible]	[illegible]
先限	[illegible]	[illegible]
現物	一〇七八圓	

海外經濟電報

紐育銀塊	二十八片一六分ノ七
倫敦銀塊	一圓八十錢安
米棉	七十錢安
印棉	四六弗八分ノ一
スチール	一四弗丁度
アナコンダ	二三弗二五仙丁度
日米爲替	三二弗四六仙八分ノ七
英米爲替	三一弗[illegible]
紐育銀塊	二八仙[illegible]分ノ八

呪血圖繪 (74)
川畑直悅 作
北富三郎 畫

惡魔の訪れ (三)

それは、その翌る朝、まだ、枕頭の障子が薄墨色にぼやけたばかりの頃だつた。

突然、寢耳を衝いた何かの物音に、幾久馬は、ふつと眼をあける　と同時に、上半身を床の上に起した。耳を澄ますと玄關の方で、ただことならぬ氣配がする。

『變事！』

彼の腦裡には直覺的にさう閃いた。

と、果然、緣側に慌しい足音がしたかと思ふと、平素取次などに出たことのない若黨が血相かへて閾の外に手を突いた。

『何ぢや、變事か』

『はッ……ゆうべのうちに賊徒が忍び込みました樣子で……』

『何ッ！賊徒と……して幸内は』

『はア……御用人樣が、その賊の手にかゝつて、お殺されなされてゐますので……』

『えッ！　幸内が殺害されたと…』

すーもゝ

書類で、腰かけには必ず枕頭におくのが習だつたが、昨夜は文書と相談の酒んだ後で、ちかづきのためにと、一獻くんだ酒か、腰變で圓滑で、それでゐて、何處かに猾介な所のある文書の風格が、すつかり彼の意に投じたせゐでか、次から次への歡談に夜の更けるのも忘れ、節もかなり廻つてゐたので忘れるともなしに忘れてしまつてゐたのを不覺にも狙はれたのである。

大事！　正に一大事。

常には物に、動ぜぬ幾久馬も、見る〳〵色を變へた。

手文庫に收められてゐたのは、今度の兩家紛爭が決裂した場合における攻防の見取圖やら、佐橋之庄、柿埼、不動山、栃尾などの味方となるべき主將から送られた機密書類等が、それを狙ふ限り、無論、たゞの賊ではなく、春日山方から出した間者か、それに類するものゝ仕業であることは疑ふ余地がない。

尤も、さうした書類は、縱しはれても、縱はれなくても、已に爭鬪の魚と定つた運命であることは、余人は知らず、幾久馬には明らかに分つてゐるが、機密の書類を敵に奪はれたといふことは、一生の恥辱はともかく、特に先君から後事を託された人物として、地位は只の御用人ではあるが、實際には景虎公方の第一人者たる身としては斷じて許さるべきでない不覺失態である。

彼は、凍てついたやうな顏を少時手文庫の上に注いでゐたが、沈着な彼だけに、さして取亂した態子を見せるでもなく、散らされた書類を一つ〳〵目を通して手文庫に收めると、そのまゝ緣側傳ひに玄關へと出た。

『それに今一人門番の仲間とが、無殘にも……』

幾久馬は、すぐ床から立上つた

『騷ぐな……奥の客人の手前もある、見苦しく取亂すな』

客人といふのは文吾のことで、昨夜のうちに歸るといふのを無理に引止めて、奥の離座敷に泊めたのである。

幾久馬は、あわてた若黨を制して、枕元の一刀を右手に、緣側に出たが、その時彼の眼についたのは緣の板敷の上に點々と殘されてゐる血の雫と土足の跡で、それが彼の寢間の前を素通りして、すぐ隣の一間に這入つたらしい樣子である。

で、彼は、玄關の方にむけた顏を、靜に引返すと、そのまゝ、次の室の唐紙をあけた。と、瞬間、彼は思はず愕然とした。

と、いふのは、床の間に載せておいた、秘密入りの手文庫の蓋が開け放たれて、在中の書類を掻き捜した跡が歷然としてゐるからである。

此の手文庫内の書類は、彼が側用人の役目上、留守職大江親秀からの命によつて、預かつた機密の

笑話

あゝ止んぬる哉

友達『君の作品の中に、素晴らしいものを發見したぜ』

詩人のり出して來て

『何だい』

『鹽せんべいを買つたらその袋が、君の詩稿で貼つてあつたんだよ』

京城日報

朝刊

本紙朝夕共二十二頁

[illegible]

朝鮮語講義錄

内鮮專門家諸氏執筆
斯界唯一の指導機關
（見本進呈）

[illegible]

◇右合本　[illegible]

◇特點　[illegible]

本講義錄は斯界唯一の指導機關にて内鮮專門家諸氏の執筆に係り會話、文法、對譯法を初め各必要科目を網羅し其の講述の平易にして懇切なること世上既に定評あり、年々施行さるる第三種試驗合格者は殆ど本講義錄講習者を以て占めつつあり、以て效果の顯著なるを知るべきである

◇普通學校朝鮮語讀本譯解卷一（送料共三十六錢）卷二（送料共七十六錢）

京城太平通一丁目朝鮮通信社内
朝鮮語研究會
電話光化門一六〇六番
振替京城七六六番

白頭山特産
滋強飲料

ランドータカ醬油
高
ランドータカ黨
絶對大多數
高杉醬油釀造場
高杉味噌

涼味滿々

快走！
滑走！
涼味！美味！
興味を求めて
一路サクラへ！

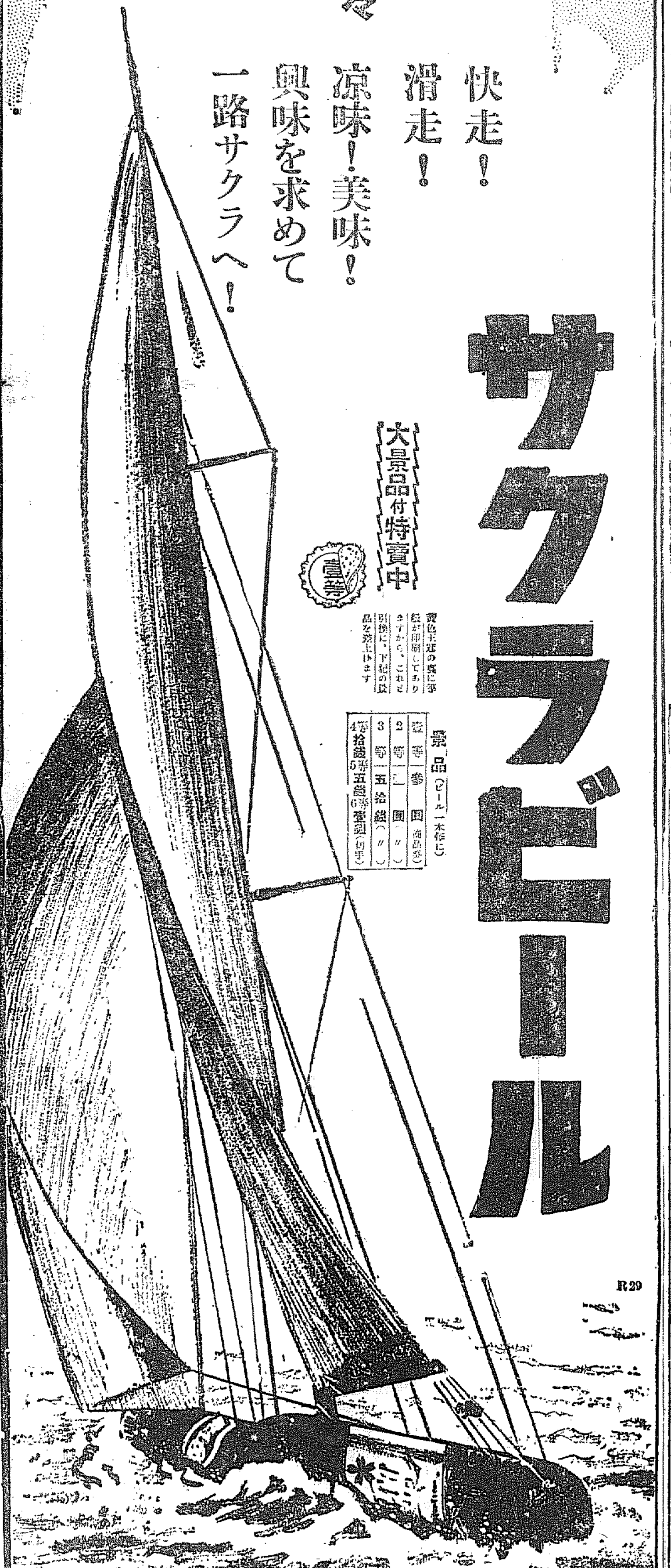

サクラビール

大景品付特賣中

壹等

[illegible]

景品（ビール一本毎に）
壹等　參圓（商品券）
2等　一圓（〃）
3等　五拾錢（〃）
4等拾錢5等五錢6等壹錢（切手）

R29

●學校の成績

[illegible]

ノーシン

[illegible]

宮内省御用達　味の素本舗　鈴木商店

味の素

（登錄商標）

原料　精撰せる小麥粉の蛋白質にして絶對に他の混合物なし

美味　吸物煮物漬物の醬油等凡ゆる料理に用ゐて風味は倍加

便利　削る手數や煮出す世話もなく時間は省けて非常に重寶

經濟　效力絶大なるが故に極めて少量用ゐれば足り頗る德用

8—M

清腦新劑
頭痛最效藥
チユヤー

佐藤内科

内科一般特ニ呼吸器、心臟、胃腸、肺病、諸病

院長　醫學博士　佐藤小五郎

京城[illegible]

アート級高萬年筆

型ハ最新、設備完全ナ製造直賣元へ

京城本町一　米澤萬正堂　電本四〇一六

本店　京城府南大門通一丁目十四番地
電話光化門[illegible]

株式會社　漢城銀行

取締役會長　[illegible]
專務取締役　[illegible]

支店（[illegible]）
出張所（[illegible]）

白完永
堤市瀧

商業登記公告

[illegible]

全州地方法院

商業登記公告

[illegible]

全州地方法院　群山支廳

商業登記公告

[illegible]

平壤地方法院

[illegible]

鼻病

鼻腔内分泌腺を調節し且消炎作用あるを以て鼻病に効ある

◎ミツワ鼻病液
みつわ・はなのくすり

適應症候
鼻閉塞　鼻充血　鼻加答兒
鼻出血　臭鼻症　鼻粘膜腫脹
鼻汁過多

壜入　四十錢

他に
ミツワ點眼液　壜入　二十錢
ミツワ齒痛液　壜入　二十錢

[illegible]

御申越次第進呈

H41

脫毛

普通脫毛の第一期には雲脂が多い、其中に本劑を用ひれば效果は一層。本劑には本店特製のハブトール、芳香精、其他有效劑を含んで居ります

◎ミツワ養毛液
みつわ・ぬけげどめ

適應症候
雲脂の過多。痒み。脫毛の過多。若禿。毛髮の淨き。急性熱病、産褥後、皮膚病或は神經過勞、其他の原因による脫毛。其他脫毛を防ぎ毛髮の發育を助く。

一壜　六十錢

著名の藥店にあり。最寄に品切れの節は本舗より直送す

◎ミツワ石鹼本舗　丸見屋商店

[illegible]

有ミツワ家庭藥中の養毛液と共に左記頭髮用香水が有ります。毛髮の發育を助け榮養を良くし雲脂を防ぎ、爽快な佳香は節髮を滋潤ならしめます

頭髮用香水◎ヘーアローション（ミツワ月の印）

[illegible]

率勢米價は何處へ？

貴院各派は政府、政友 双方の顏を立てん

該法は存置し、且特例を設く

【東京電報】貴族院各派は率勢米價の廢止に關し異常な緊張を示してゐるが、結局政府の意向を尊重し、該制度は現在のまゝ存置すること、但し一、二年間は特例を設け米穀買上方法を講じ、この點特に政友會の主張を尊重することゝなり、政友政府双方の面目を立てる模樣である

政友、硬軟兩派に分れ 結局紛糾は免れず

總裁と黨出身閣僚は妥協說

【東京電報】率勢米價問題につき貴族院及政府方面では、一定期限を附し之が停止を爲すことに修正して政友との妥協を圖らんとしてゐるに對し、政友會では硬軟兩立の有樣である即ち一つは貴院が一時的の率勢米價の停止に依り、米價高騰の障害除去を企圖してゐるは不滿足であるが、米價高騰の目的を達する故之に妥協するを認むとする軟論と、他の一つは率勢米價の規定は米價の高騰を阻止する惡法である、之が廢止阻止の運動は諒解に苦しむ我黨は飽くまで妥協案を排擊し一路邁進すべしとする硬論であるが、總裁及黨出身閣僚は妥協に依らんとし、一部急進派及大多數の黨員は强硬態度を持し、最後の決定迄には黨內の紛糾は免れぬ模樣である

貴族院 研究會非公式に 妥協案を提出す

【東京電報】貴族院研究會の[illegible]兩氏は一日午後一時半院內に柴田翰長を訪ひ、率勢米價令に對する研究會の非公式妥協案を提示、政府の意向を探つた、右妥協案の內容は左の如し

一、率勢米價の條項は現行法のまゝこれを存置す
一、今年以降昭和八年十二月末日に至る間の米買上は新令に依ること
一、右新令に依ると共に右期間中の買上米は率勢米價に依らざること

卽ち研究會は右妥協案を非公式に示し、政府の意嚮を確めたものと推想される、果して政府がこれに同意するや否や、疑問なるも貴族院としてはこれ以上の妥協案を得る事は困難としてゐる

政友會 黨出身閣僚に 辭職勸告問題

有志會で意見纏らず

【東京電報】政友會は一日午後零時半より院內に有志代議士會を開き、中勝ニ太郎氏を座長に推し岡本代議士より

政府と政友會の政策は全く反するに至つた、この際黨出身閣僚には辭職乃至離黨を勸告するの必要あり、又後藤農相には不信任案提出すべし

との提議あり之に對し矢野、青木兩氏より

農相不信任は贊成だが黨出身閣僚に辭職、離黨勸告には不贊成である

との異論あり贊否分れたので、更に案を練り再議することゝし一時散會した

畏き御沙汰

朝鮮の颱風罹災民に 金一封を御下賜

【東京電報】畏きあたりでは八月上旬朝鮮總督府管下の颱風罹災民で被害少からざるを聞し召され、一日颱風罹災民御救恤の爲め金一封御下賜の御沙汰があつたので、一木宮相はその旨直に宇垣朝鮮總督に傳達した

拳鬪試合出場選手

血湧き肉躍る 拳鬪大試合 未曾有のゲーム

『來征の戰士中より强剛廿名をすぐり、各クラスに別け八回戰九試合を擧行』

この壯觀に接せよ

期日 九月三日午後三時より
場所 京城運動場テニスコート

初秋の京城運動界を飾るに相應はしい國際拳鬪戰の一大肉彈戰――わが社主催日本プロフエツショナル拳鬪聯盟は、愈々三日午後三時から京城運動場庭球コートに特設マットを設けて擧行する、參加選士は京城に於ける始めての選手權試合とて意氣大いに昂り、全力を擧げて眞の拳鬪技を披露せんことを誓ひ、今やその日を待ち受けてゐるのだ、選ばれた選士は來征した三十名の內から特に二十名の强剛を揃へ、各クラスに亘つて八回戰、九試合といふ半島に始めての眞の大試合を行ふことに決定しすでにその入選を見たが東京の大森、木南、名取、極東の志波、武藤、東西の川崎、藤谷、日米の渡部、城北の津阪、橫濱の大津君等の顏ぶれは、何れも各クラスのナンバーワンで、かく一堂に集めたとは半島未曾有の盛事である、肉醉る近代スポーツの精髓大拳鬪戰は絶大の力を以てファンを引つけずに置かないであらう

主なる選手の顏ぶれ

東京拳鬪協會
大森熊藏君 ウエルターウエート 一四〇ポンド
昭和三、四年度の我國ウエルター級の選手權保持者明治神宮大會でも第一位で現在でも日本のウエルターウエートのチャンピオンである我國拳鬪家の大先輩で協會の主將、今回の遠征軍での大將株である

木南脇三君 ウエルターウエイト 一四五ポンド
大森選手と共に剛拳家、東京でも木南君のタフと右の强打は定評がある。彼のため犠牲になつた選手は數へきれない、持諸田中鹿之助君、帝拳の名稿七郎君、ヒリッピンの第一人者テリ・セゴンド君等がひどいノツクアウトを喰された、彼が現はれると觀衆は總立になる、決定的の勝負をするので有名な選手である

名取芳夫君 ライトウエート 一三四ポンド
現在五回戰でまだ負けた事がない、ライトのトップだ、八月三日東京で高津五郎選手をストレートのパンチで擊破した巧妙なフツトワークとそのカウンターブロウは實に良い選手である

日米拳鬪倶樂部
渡部光春君 ウエルターウエート 一四〇ポンド
同倶樂部の元老、猛烈な攻擊力は自分がパンチの雨を浴びても平氣でラツシユする、試合になると相手の存在を忘れるのだと云ふ左右のスウイングを揮つて進むのだから見てゐて氣持がよい、負けは數へる程しかない日本代表選手の一人だ

極東倶樂部
志波徳元君 ライトウエート 一三三ポンド
タフネスと强打、を誇る半島が生んだ名手だ、左右何れも强く柏村、徐延龍氏等も敗るべしと評してゐる

東西拳鬪倶樂部
藤谷正一郎君 ライトウエート 一三〇ポンド
プロフエシヨナルになつてから滿一年にしかならぬが過去一年間オール、ノツクアウト全勝といふ記錄を持つてゐる、相手を二回た目まで保せぬといふのであるから從い攻擊力を持ち、將來日本のビカ一を豫想されてゐる新進の花形だ、ライトのストレートは右が當れば相手を夢の國に送ることは請合といふ强打振である

橫濱拳鬪協會
大津正一君 フライウエート 一一二ポンド
現在フライウエート級のトップで、アメリカ式の拳鬪をやるので人氣があり、彼が出ると必ず滿員になる、そこで滿員大津のニツクネームがある、四十三度の試合中ノツクアウトされた事なし、判定負も僅かに四回だけで去る八月十一日甲子園で前フライウエート級の選手權保持者柏村五郎君を破つて完全に日本のフライウエートの第一位となつた

東亞拳鬪倶樂部
川崎政一君 フライウエート 一一二ポンド
相當古い選手だ、フツトワークの巧妙な人で輕い體を自由に運んで試合してゆく、見てゐて氣持のよい選手である

東京拳鬪協會
城北拳鬪倶樂部
津阪鏡吉君 フエザーウエート 一二五ポンド
最近非常にコンデイシヨンがよい、ボクサーとファイターを兼ね方やるのでこの儘進めば必ず一流にまで行くであらう

橫濱拳鬪協會
元村昌一君 ライトウエート 一三六ポンド
サウスポー、長いリンチを利用してライトのジヤブに續いてレフトのフツクを放つて敵の出鼻を挫く、半島の出身である

極東拳鬪倶樂部

衆院本會議（九月一日）

滿洲國の治安維持に 政略招撫も考慮 荒木陸相の報告

【東京電報】一日の衆議院本會議は午後一時五分開議直に日程に入り

一、罹災救助資金法中改正法律案（貴族院送附）

守屋榮夫氏（政）の質問後委員附託

一、製糸業法案（政府提出）討論委員長報告通り修正可決、此時滿洲國の狀況を報告すべく

荒木陸相 登壇す

北滿の匪賊討伐は前議會の協贊を求めた經費を以て其の効を收め、唯地形複雜、未曾有の洪水のため、將士等は非常の困苦をなめたが馬占山は七月二十九日哈爾賓北方三十キロの地點で戰死を遂げ、其他の匪賊も逐次影をひそめつゝある、次に南滿には學良の勢力下に在る十五萬と言はるゝ兵匪が五團に分れ錦州、營陽、奉天、吉林、通遼各地に集結してゐる、この內、昨夜奉天を襲擊したのは第二項に屬するもので、只今のところ全部擊退したとの形が達した、湯玉麟に對しては學良との關係もあり國際關係もあるので考慮中又錦州方面の匪賊は近く徹底的に掃滿するつもりである、滿洲國の治安維持に關し兵力不足でないかと御心配を頂いたが、出來れば今の兵力を以て治安維持を圖るべく研究中であるが、これには國防や國際關係を考慮し、兵力に依らざる政略招撫も合せて考へてゐるので、次の議會に協贊を求めるかも知れぬ、併し狀況は今後どう變化するか豫想出來ぬ狀態で、若し急變して〇〇を要する時は何時でもこれに應ずる準備を有する、北滿の水害は北滿の地域の四分の一が浸水し、都市も耕地も荒廢して傳染病も猖獗し我軍も困苦頻難してゐるが、今のところ現存兵力を以て治安を維持[illegible]してゐる

と述べこれにて日程に戾り

一、產業組合中央金庫特別融通損失補償法案（政府提出）
一、產業組合法中改正法案（同上）
一、產業組合中央金庫法中改正法案（同上）

を一括上程委員長の經過報告あり採決の結果可決確定次で

一、不動產融資及損失補償法案（政府提出）
一、昭和七年度法律第六號中改正法律案（同上）

を併せて上程岩切委員長の經過報告あり、小笠原三九郎氏（政）原案贊成の趣旨を述べ、松尾四郎氏（民）も同樣意見を開陳、風見章氏（國同）の原案贊成あり兩案とも原案通り可決確定、次に

一、商業組合法案（同上）
一、商品券取締法案（同上）

を緊急上程經過部委員長經過を報告討論を省略し委員長報告通り可決確定午後五時休憩

金錢債務調停法案の 政友修正案可決

再開

衆議院本會議は午後六時再開日程を變更し先づ

一、金錢債務臨時調停法案（政府提出）

を緊急上程若宮委員長より報告あり討論に入る

一松定吉氏（民政）
金額を一千圓としたのは適當である政友會の修正のように金額を無制限にする事は國民思想を惡化せしむる

と民政黨修正の適當なるを語る代つて

小林錡氏（政友）
本案は債務者を救ふのが根本趣旨だから債權額を一千圓といふ風に差別をつける必要はない民政黨の修正案は中間階級は救濟されずに放つて置かれるのだ

と政友會の修正を支持し次に

井上剛一氏（國同）
金額を無制限とすると裁判事務が複雜となる憂ひがあるから原則として一千圓の制限を認め當事者の意思に依り裁判官が調停に適すると認めたものは何程の債務でも本法を適用する事としたい

と國民同盟の意見を述べ討論を終り採決の結果[illegible]委員長報告通り可決確定續いて

一、負債整理組合法案（同上）

を上程大口委員長の報告あり討論に入る

松本忠雄氏（民政）
吾々は希望條件を附して贊成する政友修正案には遺憾ながら贊成出來ぬ

助川啓四郎氏（政友）
借金の主に苦しむものに自力更生を說くのは病人に千里を走れといふに等しい政府の負債整理案は全然不合理で第六十二議會の時局匡救決議の趣旨を斷行させようと言ふのである

と政友案を詳細說明し民政黨の主張を一々排擊す、次で後藤兌一氏（國同）政友會案と大同小異の修正[illegible]

今日はお待兼の 變裝競技デー

誰れにも出來る人探し（午前十時半開始 午後九時半終る）

賞品が澤山あります

けふ二日の商議所は變裝競技デー、五人の男が變裝して來場者がそれを探し當てるといふ競爭、定めし抱腹絶倒の珍景が表はれる事で出場すべく、今日の催しだけは是非ひやるだに微笑を禁じ得ないものがある、五名の男の寫眞と姓名は二日朝夕刊に既報した通り、また姓名入りのビラを來場者に入口で渡すことになつてゐる、變裝競技初まりは午前十時半で、今日こそは爆笑また爆笑で、滿場何時は常にも增していと賑かな空氣に包まれるであらう、我と思はん方々は、どうぞお早く御來場下さい

商議々員

一日改選の結果

木浦、仁川、群山三地商工會議所に於ける新令施行後初の總選擧は何れも九月一日施行されたが開票の結果當選者左の如く決定した、但し括弧內（新）は初當選、他は再選

『仁川』

四六票 玉植商店（代表）宇惠吉藏
三七票 深見寅市
三六票 土居喜七（新）
二七票 朝鮮精米株式會社（代表三戶守鐵三）
二六票 代田繁治
二四票 太田忍
二四票 今井嘉三
二〇票 朝日釀造株式會社（代表永井市太郎）
二〇票 月尾島遊園株式會社（代表今井省三）
一九票 仁川水產株式會社（代表今井省次郎）
一八票 朝鮮燐寸株式會社（代表奥田巖）
一七票 株式會社奥田精米所（代表奥田秀次郎）
一四票 吉木善介
一四票 森信汽船株式會社仁川支店（代表[illegible]）
一三票 仁川汽船株式會社（代表田中常松）
一三票 朝鮮滊船鐵工所合資會社（代表吉田平）
一三票 李珪鈺
一二票 郭萬龍（新）
一二票 金容奎
九票 永井房吉
九票 村尾重雄（新）
七票 仁川自動車株式會社（代表鄭世澤）（新）
四票 韓榮根
四票 河相勳
次點一票 ▲有權者數五四四名▲棄權九一名▲無効九票

『木浦』

一三三票 森田泰吉（新）
九二票 岡村松之助（新）
八八票 米澤嘉一郎（新）
六三票 朝倉惣ノ輔（新）
六一票 松前義三
六〇票 李同根（新）
五九票 高津楠太郎（新）
五八票 森誠一
五六票 村上直助
五六票 金源喜（新）
五〇票 伊藤𤍠太郎
四九票 任鍾文（新）
四八票 樋口由太郎
四八票 松村正助（新）
四四票 福田有造
四一票 二木杉次郎（新）
三九票 南一會社

『群山』

三二票 麻生作男
二二六票 江戶金記
九六票 千頭貫一
八六票 上田勝
八五票 青木榮之助
六三票 篠田芳
六二票 梶太三郎
六二票 加茂爲次
六一票 小副川鹿太郎
五五票 森本治良
四一票 李晩秀
四〇票 南鮮電氣株式會社
二五票 東洋殖產株式會社
一八票 花岡鶴松
一五票 協同海運株式會社
一五票 影家淺次郎
一三票 田中鶴次郎
九票 神林松吉
次點九票 牛尾正一
▲有權者數四三〇名▲棄權九四名▲無效九

貴院本會議（夕刊續報）

土方寧氏徹底的な 行政整理を叫ぶ

【東京電報】貴族院本會議は午後一時四十分再開、近衛副議長議長席に着き開議

前田利定子（研究）自席より發言を求め午前中の陸相、文相の答辯はいづれも不滿足だと質問を打切り

野村德七氏（同和）
一、外國市場に於ける我外貨公債が一割以上の高率利廻なのは低金利政策に合しない、政府は在外外貨公債を買あげては如何、その買策を問ふ、對外公債三億圓強に對する利拂ひは多く外國の爲替によつて多大の金額となる、之を以て外債を多く所有する事業會社は打擊を被つてゐるが之に對する對策如何
一、手形市場整理及市場の整理改善策があるか

と細々と問ふので

高橋藏相 外國市場に於ける外貨公債市價の低落は我國情に對する不安に因るのだから對策としては信用の回復を圖る外はない、政府が買上げることは今日では不可能である、手形市場の問題に對しては根本的改正の必要を認める

土方寧氏（無所屬）
豫算案に赤字公債があるがこんなことをしてゐては限りがないから、この際徹底的に行財整理、例へば官吏の減俸等を行ひ、二百圓以上の官吏の減俸等を行ひ八年度には赤字公債を出さぬ樣出來ないものか

藏相 明年度に赤字公債を發行せざるやう編成することが出來た

と土方氏の提案事項の不可なる所以を指摘すれば、土方氏は自席より藏相の不誠意を鳴らしこれにて質疑を終了次いで日程に入り

一、市町村立尋常小學校國庫補助法案（政府提出衆議院送附）を上程（鳩山文相）

紀俊秀男（公正）
一、三年後に於て千二百萬圓だけ市町村の教育費に增額し得ることになるのか
一、何故之を一律に特別會計としなかつたか

との質問に對し鳩山文相より『臨時教育費のものであるから』と答へ一括一讀會を終り、次いで

一、米穀統制部特別會計法中改正法律案（政府提出衆議院送附）

後藤農相より提案理由の說明あり質疑を行ひ

阪本釤之助氏（同和）
政府は米穀資金增額を斷念して本法案を保留してはどうか、然らざれば米專賣を行ふ意思はないか

齋藤首相 本案は今年の出來合に對し還す必要であるから、本案に對する答辯を得れば米の根本對策は別途に考究する

後藤農相 當分之に代るべき方法なき限り現在の方法は存置しても無きには優る効果ありと考へる、然し今後に關しては何とか進んだ根本對策を得たいと希望してゐる

菅澤重雄氏（研究）
率勢米價を削除せぬ考へであるか

農相 率勢米價は基準米價算定の合理的基礎たるもので、變更又は削除する意思はない

之にて質疑を終り德川議長より九名の委員を指名して附託、次いで

一、米穀法中改正法律案（衆議院提出）

を上程、提案理由の說明あつて質疑者として

上山滿之進氏（同和）
率勢米價の設けられるに至つた理由、沿革を詳述してより更に率勢米價廢止論者は廢止後の米價を何によつて決めやうといふのか、衆議院は米價が今日の米價るといつてゐるが今日の米價は一般物價と平衡を得てゐる、然も現在米を持つてゐる農家は少い、その一部の者のために平衡を得てゐる米價を釣り上げるやうなことになつたならば、それが世相に如何なる影響を與へるか衆議院はこの點を何とか考へたであらうか、衆議院に於ては如何なる質問應答あつたかを知りたい

之に對し後藤農相は衆議院に於ける本會議並に委員會の經過を簡單に述べて後、更に

率勢米價は今廢止すべき時期でないと 明瞭に政友會案に反對の意思を表明

之にて質疑を打切り十五名の委員に附託、次いで日程を追加し

一、製糸業法案
一、產業組合中央金庫特別融資及損失補償法案外二件（何れも政府提出、衆議院送附）

を上程、後藤農相の說明後各十五名の委員に附託し午後四時四十二分散會

貴院豫算總會（第一日）

【東京電報】貴族院豫算委員會は一日午後二時四十五分開會、分科會を省略することに決した後、野村益三子（研）森本兵衞氏（研）紀俊秀男（公）等より土木事業、自力更生運動、國民精神作興運動等に關して質問あり、主管大臣夫々答辯し四時四十五分散會

二日の貴院

【東京電報】二日の貴族院は午前十時より本會議を開き、不動產融資損失補償法案、昭和七年法律第六號中改正法律案、商業組合法案、商品券取締法案、及衆議院送附の各種議案總[illegible]を上程、委員附託となる筈で、九時半より製糸業法案及產業組合中央金庫特別融通損失補償法案特別委員會外四個特別委員會を開く筈、豫算委員會豫鐵の質疑通告者は野村益三子、林中四郎、大河內[illegible]郎の三氏のみで二日中に質疑を終る模樣である

二日の衆院

【東京電報】二日の衆議院は午後一時本會議を開き、[illegible]扶助法案外政府提出法律案八件上程、更に傷病軍人職功病者遺族の鐵道乘車料優遇に關する法律案、私設社會事業助成に關する建議案を上程、商工務大臣に對する質疑が豫定されてゐる

滿洲少年團の 指導員養成

三島子招聘さる

【新京三十一日發聯】滿洲國文教府では少年團の訓練に意を用ひ、少年團指導員八十名訓練のため日本少年團聯盟理事三島章道子爵を招聘することになつた

本府辭令（卅一日附）

任朝鮮公立高等普通學校教諭兼朝鮮公立高等女學校教諭 松永西淳
補全州公立高等普通學校教諭（七等）
補咸州公立高等女學校教諭
朝鮮道立醫院醫官 中原登樹
木府營林署技師 松本正義
依願免本官（各通）

人

◇若松頤氏（新任騎兵學校附大佐）騎兵第〇聯隊長（仙台）として出征中榮轉、凱旋の途次一日朝入城、同夜十時半退城
◇栗原正氏 外務省文書課長より武藤特派大使の下に書記官として轉出した栗原正氏は、一日午前七時赴任の途入城、直に仁川に向つたが午後七時廿分京城驛發奉天に向ふ豫定である
◇山內保次氏（軍馬補充部附陸軍少將）滿洲視察を終へ一日朝京城驛通過歸東
◇多田榮吉氏（新義州商議會頭）一日朝入城
◇佐伯滿一氏（朝鮮軍參謀長）管內視察のため一日朝平壤へ

種類 純粹培養 種麴 松尾の種麴
◇黑種麴◇醬油種麴◇味噌種麴！◇純白種麴◇酒もやし◇其他各種！！
製造元 釜山府水晶町 松尾朝鮮工場 電話二五七七番 振替釜山二三六

入院隨意 京城府永樂町二丁目 酒井婦人病院 酒井一郎 電話本局[illegible]

ゴムと醫療器 百貨
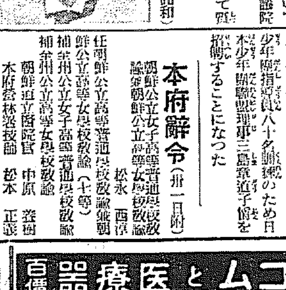
各種ゴム管・輪ゴム・手袋・氷嚢・乳首・吸乳器・サック・ゴム製品 各種ラヂウム 溫灸 入浴療器 醫療器械 衛生材料
釜山幸町一丁目 神崎醫療器械店

バンドエジソン 理想的健腦器
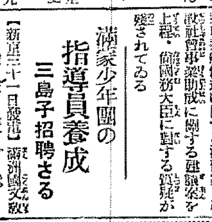
藥品不用効果永久 定價三・〇〇
京城府長谷川町 高野醫療器店 電本1228・911 振替京城4660

取扱商品 麻織布 荷造麻絲 麻漁網 疊用絲 新麻袋 綿撚絲 麻縫絲 各種ミシン絲（シアンクロス日の出カタン絲）
朝鮮專屬販賣部 愛國商行 京城府黃金町二丁目 電話本局三九〇五番 振替京城五九四〇番

頭痛にノーシン

最も便利で理想的な 實用洋服タンス（新案特許）
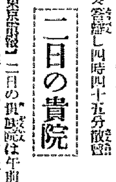
定價四圓二十錢（一台）
朝鮮代理店 トモヱ商會 京城府黃金町一丁目 電話本局二三四八番

行樂に！ 寫眞機を

京城驛前 明時堂

創立明治參拾貳年 倉庫業兼營 株式會社 朝鮮商業銀行 京城府南大門通貳丁目百拾壹番地 頭取 朴榮喆 專務取締役 堀正一

社説
浸潤し行く自力更生
先づ郡守會議

政府に於ては夙に全鮮に亘る窮民救濟土木事業を開始し、時局匡救、就中農村救濟に關して積極的の施設を行ひ、その實行案に就て既に着手せる所あり今やその實行の緒に就き或は就かんとしつゝある。救濟するのみにては無意義に等しく、かくては焼石に水である。即ち救濟と共に自力更生の[illegible]府當局に於て高調しつゝあるのは、農村に對する自力更生の[illegible]にある。從つてこれを實行しその効果を期くる爲めには飽くまで自覺的な努力を惜まなければならぬ。當局にしてすでにそれを強調し、慫慂することを必要として採用した以上は、期する所もあらうし、われらは當局の[illegible]はぬ。

◇

既に本府では九月早々全鮮二百十九郡に亘る郡守會議を各道毎に開催せしめ、中樞行政の徹底と時局の圓滑とを圖り、特に時局匡救に關して實行案の聲明に努めることゝなつた。既に平南、江原二道を終り引續いて各道に於て開催、本府よりは各局長總務課長の下に會議の成果を擧げるべく、それぞれ關係者は既に出發することゝなりその準備を整へてゐる。內務、財務、殖産、農林、學務、警務各局の指示事項は何れも重要なもので、それによつて一層の[illegible]の徹底がこれによつて見られる次第で、[illegible]郡守會議が如何に重要なものであるかゞ知はれる次第で、地方政の[illegible]を期待するのであり又當に現實的の實際でなくして當に[illegible]べき期待に最も得る[illegible]の一歩を進めたものといへる。而してまで所期の目的に邁進してもらひたいものだ。

◇

郡守會議に於ける當局の提案は農林、財務、內務各局を通じて行はれ、農村振興に關する自作農の創設、自力更生の精神及其事務は勿論、其の他の醵金組織、町洞里の機構、農家經濟の經理等何れも現下の緊要な問題のみである。しかも天降り的に、これを強調するものでなく、各郡守の討議に俟ち、而して當局の協議所へ融合せしめやうとするので、必ずや各郡守の協力と協調とを得るであらうと想はれる。それらを一貫して自力更生と叫ばれてをり、實行の中心議題は自力更生の一道である。農村の經濟とか農業の組織とかの問題に關聯するもの以外は、面國合にせよ或は道郡國體の統一にせよ、その實際上の運營によつて自力更生の精神を涵養すること[illegible]と具現性があり、自力更生の意識なくしては望むべくもないのである。

◇

因つて自力更生の意識を多分に必要とする。郡から面へ、さらに個人の一人々々にそれを望み得るならば農村救濟の如きは容易に解決し得るといふことが出來る。今日は彼岸への道程にあるもので、自力更生の原子ともみられ或は中樞指導の郡守に對して本總會議が協議せられ論究さるゝに至[illegible]

救濟各種工事の半ば以上は直營
しかし內地に較べるときは請負者の分が好い

地方救濟のため全鮮に投下される五百廿六萬圓の各種工事費が、直營と請負とにどう振り割りされるか、內地では約三分の一、二千萬圓を請負工事に振向ける如く傳へられるが、朝鮮は內地と事情を異にしてゐる爲め、今次の救濟事業も專ら直營より事業を進め、請負は大部分は之を特別の事情のもの[illegible]より割出し、鑛業と統制とを都合よく按配することゝして居るが、大體に於て半ば以上が直營となり、請負に附せられる金額の方が少い見込みだが、內地に比較すれば請負ひの方が割合が良い、事業別にその大體方針を示すと

◇道路＝(一、二、三等及び金山道)これは全部請負とす(工費百卅二萬七千圓)
◇漁港＝大部分直營とす、修築埠少き頭立の如きものを請負とす(工費十五萬八千圓)
◇河川＝大なるものは直營、小河川は請負とす(工費七十一萬八千圓)
◇鐵道＝全部直營(工費百萬圓)
◇砂防＝全部直營(工費二百五[illegible]圓)
何分にも年度內完成を期し着々進行の方針なる爲め、大規模のものは一切請負ひ、道路の如き面積の長きにわたるものは直營では施行困難の爲め全部を請負ひに附することにしたものである

遺繰算段の面では大助かり
戶別割限外課税の窮境に
面長費を補助する

本府地方課では窮迫面の財政に鑑み戶別割限外課税の認可を與へて來たが、更に財政に就て調査を行つてゐるが、現在全鮮六十面に亘り總額三萬六千圓を交附する、一面につき面長費一ヶ月五十圓、年總額三萬六千圓を交附するため、明年度豫算に要求計上したが、面の財政の現状は戶別割限外課税面の二圓四十錢乃至六圓乃至二圓四十錢の[illegible]を爲し議決してゐるものである

◇

ざるに至つたのであります故、地方行政事務は國庫の補助に依り總額經に逃き膨脹を來しつゝあるに拘らず、地方費に在りましては限りある職員を以て之に當らざるべからざる關係上、自然各面の用務に逐はれ往々法令例規其の他各般の行政方面の研究を怠り易い傾向がありまする

地方行政講習會で
牛島內務局長の訓示

九月一日から十一月四日まで本府第二會議室に於て第五回地方行政講習會が開催されることゝなり一日開講式を擧げたが、當日牛島內務局長の訓示要旨左の通り

地方行政は[illegible]各般の經費を節するを同時に職員の定員をも減ずるの已むを得

簡保資金貸出は
來年三月頃になる
山本遞信局長語る

簡易保險の無線電話はいよいよ九月十日頃から開通を開始することとなつたが、從來の郵便、電信、教育を經て大阪に逃する時間は比較的上海線を利用してゐたものに比較して時間も遙に短縮され、利用者も激増することゝ思ふ

簡易保險の積立金は四百四十萬圓中百萬圓は北鮮開拓に、百三十萬圓は自作農創設に、他の二百萬圓ばかりは結局貸出しの自由財源となるわけである、實際に貸出すのは來年三月一日頃になると思ふが十一月中旬頃開かれる運用諮問委員會で個々の申込を審査の上各道への貸附け標準を決定することとなるであらう

遞信局の人事異動も近く發表されるだらうが、遞信局長、貯金管理所長の更迭その他の異動も同時に發表されると思ふ

京城にも近く
中央市場
中世の歐洲市場 (三)
組織が統一、規則的に

國家及國家の組織が統一し商業の統制が開まるにつれ歐洲の中世に於ては市場の組織が整然統一され規則的になつて來た、市場は多くは日の市、週の市、歳の市、大市といふ風に規則的に開かれたのである

日の市 毎日開かれる市場の謂であつて現在の都會の商賈と殆んど變りはない、唯當時『ブルグ』といふ當時の人々が共同して外敵にあたる防衛手段があつたが多くその『ブルグ』內に居住せる住民のみが平和に自由に日の市を開くに過ぎなかつたのである、後世『ブルグ』の發達と交通の發達につれ『ブルグ』同志の日の市も開かれてくるやうになつた

週の市 週の市も『ブルグ』を中心として起つた商業機關であつて『ブルグ』內に住んで居る工業者であるとか小商人であるとかいふ者が『ブルグ』外に住んで居る所の百姓達等と貿易交換を目的とするために一週間に一週とか二週とか日を限つて開かれた市場であつた
併し其の目的とすることは生産者と消費者を直接聯絡せしめるといふことにあつて即ち其の附近にある百姓が自ら生産した所の野菜であるとか果實であるとか肉類であるとかいふ様な物を持つて來て『ブルグ』(市內)內に於ける手工業者の持參せる布とか器とかいふ物とそのところで交換することにあつたのである。而して成る可く仲介人を省くことを努めたのである
現今に於ける都會は商工業が其の存立要件であることはこの當時より分明にされて居つた

歳の市 十七、八世紀に起つた所のもので週の市から發展したものである、一年に二回或は三回、多いところでは七、八回といふ様に開いたからこの名のあるのである
その目的は大抵春秋二季に家畜の商賈をそのところで行ふことにあつたが段々各方面の商品を取扱ふ様になつて來た、こゝで行はるゝのは小賣が主であつて卸賣は少なく週の市に見れなもの等その範圍を廣くして集まる人を多くして物品を多く持寄つて行ふことが多かつた

大市 十八世紀に起つたもので既に大規模の市で歳の市から進化したものである、一ヶ所に於て年二回位開かれその期間が可なり長いものが多かつた、歳の市は僅かに數日にて終つたのを普通としたが大市は一週間乃至四週間も繼續され小賣のみならず卸賣も行はれたのである、大市は國家の取締にも形態を具へ交通衞生等に注意されたものである
大市に於ては市場組織及信用取引の様なもの及外國貿易も行はるゝ様になり昔日の域を脱して地方數理を限られたる市場取引とは意味を異にし面目を新たにしたのである、今日行はれて居る市場經濟技術又は市場法律等は此の市場に負ふところが多くなつた此市場の根據を與へるとともに於いて市場權といふものが發生したことであるが何々都市の住民のこの市場にての貿易は何々貨物に限るといふ様なことが認められて來て市場の規則が出來住民はその下に行動せざるべからざるとなつた、從つて市場の獨占も起り、市場の使用料、手數料の問題も起り全く今日の市場の機能をなすに至つたのである

噴泉
怨めしい購買組合

十五字詰五十行以內 原稿に住所姓名明記の事、但紙上匿名は隨意 原稿は社內(噴泉)係宛 採否は係へ一任の事 原稿は返戾せず

京城には數多の有力な購買組合があつて、購買組合のみが有つ特典を振りかざして暴威をふるいさなきだに苦しんでゐる小賣商人を滅亡の淵に突き落さうとしてゐる、自分がその苦しめられてゐる小賣商人の一人だからとて恐怖をならべるわけではないが、この購買組合ほど片手落ちな不都合なものはなからう
購買組合の加入者の九分通りは官吏である。そして官吏の俸給は商工業者の血と汗から成る税金によつてゐる筈である。われ／＼の血と汗の結晶の税金を俸給として頂き、これに依つて生活してゐる官吏が、惡人だ、[illegible]を苦しめて平氣でをるとは呆れ返つてものもいへない
また購買組合が無駄であるのを識認に小賣商人のお得意を片つ端から奪ひ去つてゐるばかりでなく、加入者に配戻金まで出して盛はずに至つてはたゞ啞然たるのみである
不景氣だらうが何だらうが、月給は變らず、物價下落で却つて一層の増俸となつてゐる官吏……それをお得意として横行する購買組合……更にそれに苦しめられながら對策を講じ得ぬ小賣商人……
別に官吏をも小賣商人同様に困らせ様といふわけではないが、われ／＼小賣商人の立場も考へてもらひたい、えー消えてなくなれ、購買組合！(千鈴生)

◇

を帶びて居らるゝのでありまして、諸君の努力如何は直に地方行政に反映し延ては朝鮮統治に影響する所が少くないのでありますが故に、克く此の意を體して眞摯熱誠を以て單に講師の所説を聽くに止まらず、自ら研究講習の效果を收め今後實務の運用に際しては苟も遺漏の虞なからしめ、益々事務の改善刷新を圖り以て本會開催の趣旨に副ふやう努力せられんことを切望する次第であります

先哲の徳を偲ぶ
秋の釋奠祭
三日全鮮的に行はれる
林學務局長の談

經學院の祭祀は、三日午前十時から總督臨席の下に嚴肅に行はれる。經學院はもと成均館と稱し所謂釋典を設修する外、朝鮮儒林の學問の府として全道の儒生を教養して居たが明治四十四年經學院と改稱して以來時々講座を開く外、春秋二季の祭祀のみを行ふことになつた、從來朝鮮に於ける教育機關は、京城に成均館及び東、西、南、中の四學あり、各府郡に鄕校、各洞に書堂あり、鄕校より四學に進み更に成均館に入つて最高の學を修するを順序とした、その學科は無論儒學本位である、明治二十七年甲午改革の際に科擧の制が廢せられて以來四學は自然廢止、鄕校亦文廟の祭祀を存するのみで、また子弟の教育を行はず成均館も明治四十四年までは學生がゐたが、それ以後は收容しなくなつた。經學院は經學を講じ風敎德化を裨くるを以て目的とし、國庫金二十五萬圓を基金として、その利子および總督府の補助金を以て維持してゐる。

大提學、副提學、司成其他の職員が置かれてゐるが大提學および副提學は一代の碩學鴻儒を以て之に任じ、何れも朝鮮人は頗んでゐる。經學院には孔子および其高弟を祀る大成殿と經學を講ずる明倫堂とがあり、地方の鄕校にも同様大成殿と明倫堂とがある、祭祀は經學院および全鮮三百三十の鄕校が同じ日に之を行ひ古風な儀式に則り成均館の釋奠には國王が臨御されたことも屢々あつて、極めて莊嚴なものであるが、この前東大の[illegible]が經學院の釋奠に參列して其の莊嚴さを口を極めて讃美し、支那曲阜に在る孔子廟の祭よりも內地の釋奠よりも、遙に古典的で、嚴肅を傳へてゐるといはれたが、正殿の大提學及副提學、それに各祭官及び各道から參じた儒士が何れもクラシックな衣冠束帶姿で祭を修め、伶人は周時代の樂器をかなで樂人の文武の舞を奏する有樣は、宛然孔夫子の時代に歸つた感じを與へ見る者をして思はず襟を正さしめる、從つて儒生は元より、一般民衆、學生に至るまで祭典の當日參拜する者多く外國の參拜者さへ毎回見かける有樣である、思ふに道德の頽廢、儒教の中心たる大聖孔夫子が世を去つて約二千四百年種々忌はしき思想の混亂擾亂せる今日、その英靈を祀る儀式が昔ながらの形態を傳へて盛んに行はれつゝあるのはまことに意義深き事柄で、心ある者は必ず參拜して、先哲の徳を偲ぶべきであらうと思ふ

京大視察團入城

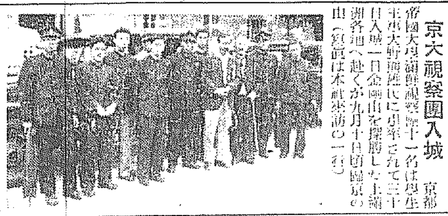

京都帝國大學滿鮮視察團學生十一名は學生主事大野清雄氏に引率されて三十日入城一日金剛山を探勝した上滿洲各地へ赴くが九月十日歸京の由(寫眞は本社來訪の一行)

京城商議の選擧戰
土木系の凋落
商工系の有勢

京城商議の改選を控へて立候補の顔觸は商工會議所令が布かれて下馬評が早くも取沙汰されてゐるが、評議員の再出馬乃至新顔の名乗りは未だ單なる豫測に止まり運動の如きは見られない、當今回の選擧は商工會議所令が布かれて以來、最初のものであり新人續出の顔觸りなるものがあるに拘らず結局現議員の再出馬が中心となる模様である、特に注目すべき傾向としては土木系議員の凋落で、土木關係としては阿部嘉之助、田川常次郎の兩氏のみであるが、一部の間には土木談合事件の發生したこの際土木業者の立候補は遠慮すべしとする說も有力であり、斯かる空氣からすれば、土木系議員の凋落は決定的となり、反對に商工系議員の萬能時代を示現するものと見られてゐる。なほ一級議員の市田馬を斷念すべしと見られてゐるのは渡邊定一郎、伊藤太次郎、宮野榮一氏等であるが、これ等の有權者たる銀行會社の一票を狙つて早くも運動を開始してゐる向もある樣である

代用消毒藥品
エーション指定

九月二日附總督府告示第四百六十九號をもつて傳染病豫防令施行規則第廿二條第二項の規定により左の藥品を代用消毒藥品に指定されたエーション
使用法は左の各號に依るべし
一、エーションを使用せんとするにはエーション溶液(エーション三分水九十七分)と爲すべし
二、エーション溶液を製するには定量のエーションに定量の水又は湯を加へ攪拌溶解せしむべし
三、エーション溶液は使用の都度之を振盪すべし
四、エーション溶液は石炭酸水又はクレゾール水に代用すべきものとす

◇株と米◇
大株短期引跡

大新	六八圓一	(三十錢安)
鐘新	九二圓四	(二十錢安)
東日新	四十三圓六	(不變)
新	百七十四圓二	(二十安)

各地期米後場止

下關二三・三五名古屋二三・六一金澤二一・四〇熊本二一・七三▲大阪最終氣配八九錢(一錢安)

法律相談

正式の婚姻

【問】私は次男で四十歳、妻は次女で二十七歳、五年前に結婚しましたが、屆出でせぬ前に父に死なれ(母はその前に死去)戸主となるべき亡兄の子(十一歳)が行方不明のため結婚屆に要する同意を得ることが出來ず困つてをります、そのうち男の子(四才)が生れましたが取敢ず庶子として屆出はして置きましたが、これを戸籍上の長男に直し、また妻として正式入籍させる方法はないでせうか(無智生)

【答】懸賞子 寺田榮
何でもない事です、戸主の同意は婚姻に絕對必要ではないのです、婚姻屆に父母の婚姻により嫡出子たる身分を取得すべき庶子の名及戸主の同意を得る能はざる旨を附記し屆出づれば宜しい

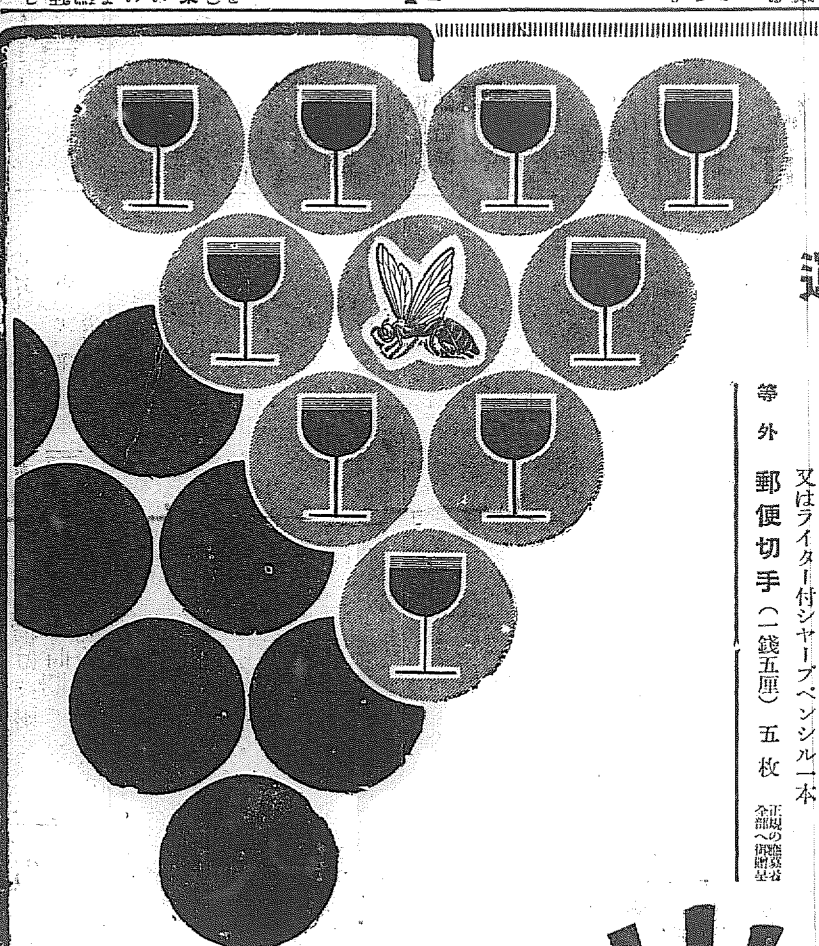

蓄音器が当る

蜂ブドー酒 二本で―

美味・滋養
健康・福運

【方法】蜂ブドー酒の包紙のレッテル二枚を一口とし各裏面に住所氏名及び買入店名を明記の上 開封(二錢切手貼付)にて左記にお送り下さい 規定に依り抽籤の上當籤者へ景品を贈呈します

締切 昭和七年九月三十日
抽籤方法 一口毎に抽籤券一枚呈上 一千口一組 賣券番號各組共通 遞信社立會嚴正抽籤
抽籤發表 定數一百萬口 常盤番號各組共通 遞信社立會
景品發送 昭和七年十月二十五日前後
レッテル 常盤發表後二ヶ月以內
送り先 東京市日本橋區室町二丁目 近藤利兵衛商店 宣傳部

●空くじなしの特撰景品

一等 ポータブル蓄音器 一台 一千人
二等 金側腕時計 一個 二千人
又は銀製シガーケース 一個
三等 クローム腕時計 一個 三千人
又は吸物椀(漆器)五客
四等 コーザン石鹸 半打 五千人
又はライター付シャープペンシル一本
等外 郵便切手(一錢五厘)五枚 全部へ贈呈 正規の應募者

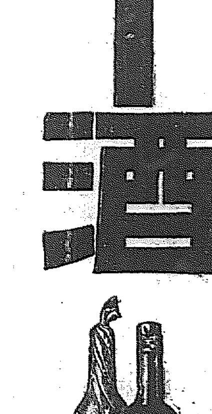

7―23

北部版

豪雨 增水 各地の被害
咸南東海岸一帶に交通杜絶
郵便物遞送に一時は大障碍
赤壁江丈餘の增水

【元山】二十九日夜來の豪雨は東海岸一帶に物なからぬ被害を與へて三十一日やつと青空を見せたが有線電信により同地方は各河川增水し、ために自動車通過不能に陷り元山より江原行き郵便物遞送に大障碍を來した。その重なる線路は長箭—江陵間上下便は高城赤壁江一丈余增水のため自動車運轉不能、郵便物は高城に保管、高城南江、杆城大浦間も同樣三日復舊の見込なく人夫の遞送も不可能である、江陵北節間下り便も同じ如き障害のため郵便物は大浦保管三十日遞送不能の見込また東海線護道は三十日以來襄陽—南湖里間、松田—長箭間、通川—碧養間、碧養—庫底間等において線路切斷し一時不通となつたが元山保線區より多數の人夫を急行せしめ修理に努力した結果四五時間乃至八九時間の短時間內に何れも復舊開通を見た

元山の浸水家屋 六十戸以上に達す

【元山】二十九日夜來の豪雨に見舞はれ府內の新石洞、新村洞、龍洞、場村洞附近一帶の低地は下水氾濫による床下浸水家屋六十餘戸に達したが人畜には何等の被害なく三十一日朝の雨上りで退水した

空屋倒潰 老人壓死 豪雨の惡戲

【元山】二十九日夜來の豪雨で三十日午前八時頃府內上組一洞一七二番地の空家が突然倒潰し同空家を塒に泊り込んでゐた八十歲位のルンペン老人相成又は頭部を強か打たれて壓死した

龍興江は一丈五尺の增水 下流地方の農作物 被害甚大の見込

【咸興】永興龍興江は連日の降雨のため二十九日夜半に至り增水一丈五尺、下流地方及鎭興面附近の田畑、家屋の浸水するもの相當ある模樣で農作物の被害もかなりある模樣であるが增水のため永興山地及鎭坪、那劇間の交通は杜絶した

平南の被害家屋 浸水と倒潰 千百九十戸

【平壤】既報豪雨の平安南道における水害狀況は合計千百九十戸でこれを府、郡別に示せば左の如くである
▲平壤府內浸水八十二戸▲大同郡內浸水四十二戸▲順川郡流失一戸、浸水十六戸▲孟山郡浸水三十戸▲安州郡全潰十四戸、半潰十五戸、浸水五百廿四戸▲价川郡全潰十六戸、半潰十五戸、流失四戸、浸水三百六十六戸▲寧遠郡浸水六十五戸▲合計全潰三十戸、半潰三十戸、流失五戸、浸水千百二十五戸

安州は復舊に大童

【安州】六十年來稀有の大洪水に見舞はれた安州は京義本線を除く外一切の交通杜絶に陷つたが幸ひ三十一日は早朝よりカラリと晴れて被害地はこれが復舊に戰場の慌しさである▲价川鐵道は新安州驛より龍興線路三十一日正午より開通し一日三回の往復運轉を見ることになつた、なほ价川迄は三ケ所の橋梁流失のため復舊には約半ケ月を要すると▲郵便物は二十九日より安州、新安州間は一日三回以北（价川、熙川、江界）は廿九日より普通郵便物丈一日一回人夫遞送、來る二日より自動車開通と共にトラック運送となる▲自動車便は新安州、安州間のみ運轉、江界までの全通は二日より開通の見込▲安州郡管內被害調査中詳細第一回調査は一日夕刻までに分明し第二詳細調査は來る四日までに報告同答の筈

コレラ 咸北各地の警戒嚴重

慶源 コレラの防疫及び國境警備で慶源は晝夜不眠不休の活動を續け猫の如く勞れてゐる樣は見るからに痛ましく一般住民はその努力に感激してゐるが、二十九日洞南及び附近方面より防疫の應援隊續々と來援し防疫陣は益々充實した、その後何等の異狀なく下火となつた慶源署管內で二十八日まで注射を施行した者は一萬九千餘である（寫眞は慶源驛前の消毒班が通學生に消毒をさせてゐる實況）

會寧 昨今豆滿江が幾分減水の傾向あり水の淺い所を徒渉する憂へあるため把段警備所について會寧署は非常な苦心をなしてゐる

咸北の患者 眞正が七名

【羅南】八月二十七日發病した咸北慶源郡慶源面朱某は檢鏡の結果二十九日午後一時に至り眞正と決定した、これで咸北道內の眞正は七名となつた

手を洗ひませう 慶源驛前の消毒班【記者撮影】

水を飲ませる妙法は? 赤字に惱む咸興の水道

一の挨拶に恨みつらみの數々ござる、咸興水道係主任富中君の悲鳴
昨年は二千四百立方メートル最高記錄とし二千台はしよつちうざらにあつたものだがコトシは二千台に上つたのは三回、最高記錄が二千百立方メートルです、潜入時の七、八兩月を通じて例年より一日平均二、三千圓の收入減は情なくも痛い、水道收入豫算六萬五千圓は思ひもよらず相當赤字が出ませう、何とか水道の水をふんだんに飲ませる妙法はないものでせう……か
（コトシの夏は涼しかつたよ）

江原道の時局匡救費 百九十萬圓を豫算
道路工事を筆頭に 盛澤山な救濟事業

【春川】江原道では國庫補助による時局匡救費として一、二、三等道路、金山道路及び林道路計九十八萬圓、河川工事費約四十四萬圓、漁港工事費四十萬六千圓、砂防工事費七萬五千圓、總計九十一萬圓を豫算してゐる。その中先づ七年度事業支出額は各道路工事費十一萬八千圓、河川工事費八萬圓、漁港工事費七萬八千圓、砂防工事費七萬五千圓、その他三萬圓計三十八萬一千圓であるが、要救困窮の甚だしい農村はこれによつて大いに潤ふものと期待されてゐる

羅津に對する施設 地質調査が先づ必要
—榛葉總督府土木課長の話—

一躍築港の關門として華々しく登場した羅津に向つて總督府の施設經營すべきものは可成の發展につれて將來益々多きを加へるは必然だが、今日まで全然調査も行はれず、地圖一つもない羅津に對しては全く無計畫であり、何等施すべきものがないので、差當り羅津を中心とする附近の明細地圖を作成し或は地質の調査を行ふなど、一方滿鐵の調査測量と相俟つて急速に之を實施することにしてゐるが今後の羅津對策に就て榛葉土木課長は語る

羅津に關しては從來何一つ調べてゐないので、これから調査に掛らねばならない、調査と言つてもまだ具體的に決つてゐないが、差當り線圖を描いて見る程度である。その內誰か出かけるであらうが、今まではまるでヒステリー患者の樣なもので、一步でも羅津に足を入れると邪例が飛びあがる樣な始末で、手にをへなかつたが、モウ話が決つてしまつたのだから、その心配はなくなつたわけだ、總督府として何をやるにしても金がないから、羅津に對しても差當り何をなすべきか全然見當もついてゐない

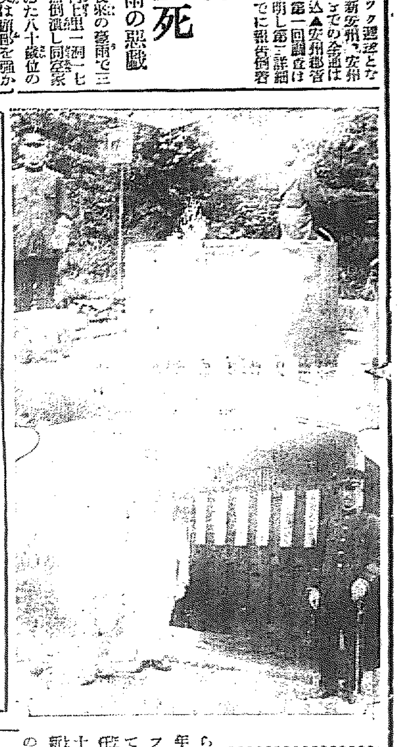

傳染病の根絶 署長のお蔭で 坡州里內に井戸と便所

【坡山】衞生施設の不行屆きと一般民衆の衞生思想の不徹底から傳染病で尊い生命を奪はれる者は年々非常に多い坡州は從來發疹チフスの根源地であるとさへいはれてゐたが坡州署長井上吾吉氏は着任以來衞生施設の完備を計り管內十一箇所の村落に衞生施設部落を新設し巡廻講話によつて衞生思想の普及に努め模範飲料水の完成共同便所の建設下水溝の施設等に力を入れた結果坡州里の如き僅二百六十戸に過ぎない部落にも共同便所六箇所及びコンクリート造の模範共同井戸十二箇所を設け理想的下水溝まで完成しお蔭でこの夏は一人も傳染病患者を出さずに濟んだ（寫眞は模範井戸と共同便所）

會寧の松茸 出廻り增す

【會寧】昨今松茸の出廻り漸く盛んとなつて來たが値段は百匁二十五錢位を唱へられてゐる

救濟を待つ 細民十五萬
咸北道の基本調査

【羅南】咸北道における窮民救濟事業の對象となるべき細民の基礎調査によれば、辛うじて獨立の生活を支持してゐるものは二萬二千二百七十七戸、十一萬六百六十八人、救濟を要する六千七百十四戸、三萬八千四百二十八人、乞食および浮浪者百五戸、三百七十二人となつてをり、後の二者は救濟關係に直面した細民であるが第一の窮狀に生活をなしをるものも要救濟の部に轉落する可能性を多分に有するので救濟方策を講ずる場合充分考慮の中にいれなければならぬものである、これ等細民を內鮮外人別にすれば
內地九八戸一九九人 朝鮮人二九〇六七戸一四八、六六一人 外國人三一戸一〇〇人
これを咸北道總人口に對する步合に見れば次の通り
內地人〇、〇〇七二 朝鮮人〇、二二一 外國人〇、〇二二

震災記念日 各地の催し

咸興 咸興郵便局の關東大震災記念日行事……當日は朝七時半局員一同が咸興神社に參拜、同八時半から局上廣間に參集して詔書捧讀式を擧行、同十一時五十八分から約三十秒間各自職場にて默禱を捧げた、なほ同日から七日間を簡易保險の強調週間として局員總動員で簡易保險の實行を高調しつゝ簡易保險の顯著なる成績を揚げることを期してゐる

元山 府では一日の震災記念日に當り國民精神作興に關する詔書の捧讀式を擧行しなほ一般には禁酒の宣傳ビラを配布した

雇人が主金拐帶 自轉車で逃ぐ

【元山】小南陽德也府內本町五丁目中島米店雇人朴正根（二二）は三十日午前十一時頃米代集金二十餘圓を拐帶その上主家の自轉車で何れへか乘り逃げした

慶源の製麻講習會

【慶源】慶源郡で郡農會主催のもとに九月三日より龍德面古乾原で製麻講習會を開催する事となり咸北道廳からは農務技手講師として來郡し本郡長島技手と共に三日間實施されるが現下の當地方には婦人の副業として最も適當であり郡內麻布製產販賣と相俟つて大いに意義ある催しとされ續々入會申込み殺到して豫想以上の成績である

惠山線の人夫不足す 他郡から募集

【惠山】大府力で工事中の惠山線は豫定通り進捗中の事は既報の通りであるが人夫の半數以上は農民なので最近農繁期迫るとともに歸鄕し人夫に不足をきたし各組とも大弱りの態で各方面から人夫を募集中で第六、第七工區では去月二十七日約三百名を他郡から募集現場に送つたがこれがため人夫賃も相當あがつた模樣である

敬老會と優良農民表彰 咸南州北面で

【咸興】咸南咸州郡州北面では來る三日午後一時から第二回敬老會を開催すると同時に面內優良農民表彰式をも擧行すべく計畫中である

慶源、琿春間に 輕便鐵道を敷設
琿春から滿洲國に認可申請
慶源期成會を組織

【慶源】慶源、琿春間の私設鐵道を滿洲國側要路に請願中であるが、これが輕便鐵道について最も有望視され、俄然慶源に好感しつゝある模樣で、目下慶源では京滿北翔多島吉松と相俟つて慶琿鐵道期成同盟會を組織し、滿洲國要路に向つて陳情する事を協議中である。慶源が有力視された條件としては、第一慶源上最も重要であり、第二は琿春との關係で歷史的に密接な關係を有し、第三には地理上最も便利でその土工費の安く出來る事及び既に橋梁架設が決定したこと等で、これが實現すれば運賃等には莫大な差があり琿春方面への距離が短縮され慶源にとつての利益は甚大である

加德島沖合に 丸裸の怪死體
石炭積込工場人夫が發見
鎭南浦署俄に緊張

【鎭南浦】卅一日の午後一時半頃鎭南浦加德島灣無煙炭積込場工事現場に頭部及顏部に無數の外傷を負ひ身に一糸も纏はぬ怪死體が漂着してゐるのを同工事場人夫が發見、鎭南浦署に屆出たので鎭南浦署では村司法主任以下刑事の一隊が現場に急行、檢證と共に道立鎭南浦分院知念醫官及び福田公醫を招き死體を解剖に附した處死後約三十時間を經過した推定年齡二十三、四歲の男子の他殺死體であることが判明し鎭南浦署では刑事隊を數班に分ち犯人嚴探中である

何の怨みか 殘虐な殺し方
一見水上勞働者風 身元更に判明せず

怪死體には身に所持品はもとより一點の衣服も着けてゐない赤裸であるため被害者の身元並に事件の眞相が判明せず謎の怪殺人事件としてさはがれてゐるが被害者は一見水上勞働者風の三十三、四歲位の男で加害者は被害者に何程の怨恨があつたらしく鈍器で頭部に一擊を加へ昏倒した處を刃渡り約三十センチの鋭利な刃物で頭部を滅茶苦茶に斬りつけ顏部及頸部十數ヶ所を亂刺して見るもむごたらしい殘酷な殺し方をした怪殺事件で犯罪の裏には果して如何なる怪事實が潜んでゐるであらうかと嚴の眼を描いてゐる

活氣づいた元山近海の漁業
夏枯れ期が過ぎて 鰯も鯖も連日大漁

【元山】夏枯期を見送つて秋漁期を目前に控へた元山近海漁業は漸く活氣を呈し來り灣內の大羽鰯漁も引續き好況でこの盛況漁に入り近く本格的になり附近の鰯漁も一齊に開漁開始を見るに至るであらう交通川方面の鯖漁は七月以來引續き豐漁を續け昨今毎日二百本內外の入荷がある相場は一本平均三貫目で二圓より二圓五十錢見當で京城方面に送られてゐる

賑やかな咸興驛前 豪勢な交通量

【咸興】咸興の關守役たる國山驛長氏が咸鏡線の筆頭第一は勿論全鮮屈指の都、だと折紙つけて看板に僞りない驛前の交通量を示した調査によると一日平均千五百名の乘降客を始め驛をワツタカツタする人、々、々の總計が約六千五百人、同自動車三百臺の豪勢さ、次は自轉車の九百八十七輛、牛馬車四十八輛から最後に人力車の二十二臺は時勢に取殘された淋しい姿

會寧の農況 平年作以上

【會寧】昨今の順調な天候は會寧郡內一般農作物に好影響を與し現在の模樣では平年作以上の收穫を豫想されてゐる

川島軍司令官 八日咸興へ

【咸興】川島朝鮮軍司令官は過般國境方面巡視の歸路咸興に立寄る豫定であつたところ途中變更通過歸城したが來る八日頃咸興聯隊初度巡視のため來咸して各方面の視察をなすはずである

北鮮水產試驗場
新設漸く具體化す
場所は愼重に詮考

北鮮開拓の一方途として既に林產は、畜、鑛、明太魚等の水揚たる方面の大策成り將に雄の如く着々進行中であるが、更に水產に向つて北鮮方面にまた水產試驗場の設置なく調査等にも極めて不充分なるものがあるため總督府當局では從てこれが新設を企畫し新規豫算の決定中であつたが過般の道知事會議でも本問題が論議され咸北知事等より元山へ設置されたき旨を申請し來り漸く實行促進の聲が盛んなるに至つた、元山等といふ問題に就ては當局も水產界の中心地とは云ひ難いため決定は避けてゐるが、兎も角も實行に當り明昭和八年度から十年度に至る三ヶ年計畫で二十數萬圓を投ずる事となり水產課では先づ初年度經費として四萬三千餘圓を明年度豫算へ要求した設置場所は目下極秘の間に詮定を急いでゐるので近く決定される模樣である

咸南の正條植獎勵 相當好成績

【咸興】昭和四年度を初年とし來年度を以て計畫終了する咸南の正條植普及計畫は總面積五萬四千八百町に對しては五割七分、本年度の計畫反別に對しては七割六分の普及率を示して居る

咸北警察署長會議 二十日から

【羅南】咸北道警察署長會議は九月二十日より三日間、道廳會議室で開催と決定した、なほ武道大會は署長會議終了の翌二十三日催されることになつた

專賣局吉州出張所新築

【吉州】專賣局吉州出張所は現在まで借家で辛抱して來たが甚だ不便なので新築する事に決し吉州洞に敷地百九十坪を買收して來る九月一日に清津山下組、吉州與組等に指名入札に附する事になつてゐるが建坪は約五十坪にして工費は五千圓見當であると

黃海道の畜牛大市

【南川】畜牛の產地として全鮮的に有名な海州、金川、黃州、谷山各郡畜產組合では左記畜牛大市を催す事になり目下各組合とも準備に大童である
九月八日海州郡翠野、同十一日黃州郡黃州、同十四日金川郡市邊里、同十六日谷山郡谷山
に大童である

新興校落成式

【咸興】新築竣工した新興公立普通小學校では九月四日午前十時から落成式を擧行する

黃海道堆肥競進會 審査を開始

【海州】道廳勸農部主催の上大々的督勵を加へた黃海道堆肥增產競進會は近く審査を開始し、農務課長を審査長として伊東技師以下技術員九名が海岸部、平野部、山間部と道內十七郡を三班に別ち審査に當る事になつたが、いよく農繁期に入つてヘアリーベッチの播種期控へ農會、粟、稗の多收穫品評會それに大きな自作農創定問題があつて農務課は大多忙を極めてゐる

咸南警官の武道大會

【咸興】咸南の國境第一線は對岸支那の物情騷然として容易に樂觀を許さない狀態にあるのでこの際道內一般警察官から少くも十名の選手を選拔し武道大會に參加せしめることは警備上心許ないとの見地から本月下旬若しくは來月早々署長會議を機會に開催される豫定だつた各署對抗優勝旗爭奪武道大會はこれを中止しその代り來春を期して三年振りの武道大會を最も盛大に擧行する筈である

元山青年團 團旗推戴式

【元山】元山青年團合併年記念は九月一日の國民精神作興詔書煥發記念日を卜しこの程調製した團旗推戴式を一日午前六時より元山神社々前において盛大に擧行した

咸南辭令（卅一日附）

公立中學校敎諭 吳時勳 依願免本官
公立普通學校訓導 潤水降 依願免本官
任公立普通學校訓導 補文山公普訓導 崔玉順

人の動き

▲洪千吉氏（本社改山支局長）一日本社來訪、平壤、鎭南浦地方へ旅行
▲梶川裕氏（忠南產業課長）三十一日大田發視察、二日歸任の筈
▲酒井順一氏（鐵道ホテル支配人）三十一日朝內地より釜山通過北行
▲中田重治氏（牧師）同上
▲山口政一氏（遞信局監理課）卅日同釜山着

阿波共同汽船出帆
威海衛、芝罘、大連行 利通號 九月一日午後 九月三日午前 持入港 持出港
威海衛、芝罘、大連行 共同丸 九月五日午後 九月十七日午前 持入港 持出港
鎭南浦、大連、天津行 長山丸 九月一日午前 九月二日午後 時出港
●朝鮮線主要驛ニテ乘客貨物通過取扱仕候
●乘客切符發賣所、京城三越支店內ジヤパンツーリストビユーロー
仁川海岸町四 代理店 野口商會 電話二四番・一七三番

嶋谷汽船出帆
朝鮮總督府命令航路 朝鮮北海道大連線
鎭南浦出帆（代理店日鮮海運株式會社 電話五三九）
裏日本北海道行 明石丸 九月一日 鮮海丸 九月廿三日
裏日本北海道樺太行 朝日丸 九月十一日 日本海丸 十月五日
仁川出帆（代理店日鮮海運株式會社 電話二一〇）
大連直行 明石丸 九月六日 鮮海丸 九月十九日
裏日本北海道行 明石丸 九月三日 鮮海丸 九月廿五日
裏日本北海道樺太行 日本海丸 十月七日 朝日丸 九月十三日
群山出帆（代理店群山海運 電話一四〇）
裏日本北海道行 明石丸 九月四日 鮮海丸 九月廿六日
木浦出帆（代理店日鮮海運 電話八五四）
裏日本北海道行 明石丸 九月五日 鮮海丸 九月廿七日
釜山出帆（代理店釜山宅間回漕店 電話四〇八）
裏日本北海道行 明石丸 九月七日 鮮海丸 九月廿九日
裏日本北海道樺太行 朝日丸 九月十六日
浦項出帆（代理店浦項運輸 電話一三）
裏日本北海道行 明石丸 九月八日 鮮海丸 九月三十日
新潟北鮮北海道線
元山出帆（代理店國際通運 電話二三）笠戸丸 九月八日 九月廿九日
西湖津出帆（代理店西湖津運送）笠戸丸 九月十日 九月三十日
城津出帆（代理店支店 北鮮運輸 電話一三）笠戸丸 九月十一日 十月一日
雄基出帆（代理店北鮮運輸支店）笠戸丸 九月十二日 十月二日
清津出帆（代理店北鮮運輸 電話一八）笠戸丸 九月十三日 十月三日
朝鮮北海道大連線 寄港地
大連、鎭南浦、仁川、群山、木浦、釜山、浦項、境、宮津、舞鶴、新潟、敦賀、伏木、新潟、函館、小樽、大泊
使用船
日本海丸 三七、〇〇〇噸 優秀貨客ディーゼル船
鮮海丸 三、〇〇〇噸 優秀貨客汽船
明石丸 五〇、七五噸 優秀貨客汽船
新潟北鮮北海道線 寄港地順序
小樽、函館、新潟、元山、西湖津、城津、雄基、清津、新潟
各線共貨物臨時寄港ス
仁川府本町四丁目二一 嶋谷汽船株式會社 仁川出張所 電話五〇・八〇一

仁川出帆豫定（並鎭南浦へ廻航）
●名古屋、清水、京濱 丸 九月 日
●尾ノ道、神戶、大阪 丸 九月二日
●大阪、神戶 順吉丸 九月二日
●京濱 玉榮丸 九月五日
●尾ノ道、赤神城田 丸 九月五日
●名古屋、清水、京濱 鳥海丸 九月 五日
●阪神 四川丸 九月六日
●大阪、神戶 大州丸 九月七日
●名古屋、清水、京濱 佐賀丸 九月七日
仁川海岸町二丁目二番地 鮮航同盟會 仁川支店 電話七・八六・七一四

朝鮮郵船定期出帆
◎乘客貸金低廉 船中食事附
西鮮 東京行＝下關—橫濱 △佐賀丸 水仁川 九月一日
西鮮 長壽山丸 木浦 九月三日
北鮮 東京行＝下關—神戶—橫濱 江原丸 元山 九月一日
北鮮 名古屋行＝下關—阪神 立神丸 釜山 九月二日
西鮮 大阪行＝博多—下關—神戶 慶州丸 仁川 九月七日
西鮮 源江丸 木浦 九月九日
上海 青島行 錦江丸 九月
平安丸 九月
京畿丸 九月
壽安丸 九月
會寧丸 九月
大連 口行＝大連寄港 九月
青島行＝安東—芝罘—大連 九月

日本郵船出帆
歐洲行 箱根丸 橫濱 神戶 九月五日
桑港行 淺間丸 橫濱 九月八日
濠洲行 熱田丸 長崎 九月
△右ノ外臨時配船アリ
朝鮮郵船株式會社 京城府大門通リ五ノ一 電話本局一九五番
釜山支店 電話長 八四 元山支店 電話長 四
仁川出張所 電話長 五一
京城代理店 電話長 三五一

朝鮮汽船出帆廣告
仁川出帆 濟州行 每日午前九時 群山行 每日午後八時
釜山出帆 水行（急行）每日午前十時 各港寄港 每日午後三時
木浦出帆 濟州島行 各港寄港 每日午後六時

大きな赤字で 學校教員の給料が拂へぬ

大邱府の特別經濟ご難 補助交付を待焦る

【大邱】大邱府の特別經濟はさなきだに赤字に苦しんでゐる上今年は地方費の補助が例年より非常に遅れ例年五、六月頃に交附されてゐたものが本年に限り九月に入つても未だ交附されないので特別經濟教員部では實に困憊、殊に第一部では九月に支拂ふべきものは起債の元利償還九月分二萬七百五十圓と俸給一萬圓合計三萬七百五十圓に對し七月現在に於ける繰越金は五千七十圓に過ぎないので不足すること實に二萬五千六百七十九圓九十一錢といふ大きな赤字を見せ國庫補助一萬一千七百二十七圓と地方費補助二萬六千六百六十四圓合計三萬八千三百九十二圓の交附をひたすら待つてゐるが若し九月になつても補助金が交附されない場合は第二部其他から一時借入れでもせぬ限り九月分の見込がつかぬ状態であり更に第二部特別經濟教育部でも七月末現在において二千八百五十九圓六錢の赤字を出してゐるが同二部の困りかたは一部より以上に大きく九月内に補助金が交附されねば公債元利金一萬二千八百九十圓と教員俸給五千五百圓合計一萬八千三百九十圓の支拂ひの道なく、一部二部を通して當局者は焦々としてゐる

醫專昇格寄附 申込は多いが現金が集らぬ

去月末日までに約束の四萬圓の納付が出來ず 最後の募集に努力

【大邱】大邱醫專期成會では土地代金を除いた四萬圓を八月三十一日までに道地方費に寄附する約束の下に從來の如く幹部總動員で不眠不休の活動をなし、多額府郡また第一線に起つて奔走した結果申込の額は豫定額を突破することが出來たが、不況のため現金收入が思ふ樣に行かず、遂に約束の三十一日に完納されないので多額府郡は三十一日午後七時から料亭明石に府内の銀行、會社關係代表者を招待して寄附金の依頼をするところあつたが、大邱府の兩日にかけても一兩日中に四萬圓を道地方費に納入すべく最後の努力を續けてゐる

行倒れを遺棄す

大邱法院で 懲役の求刑

【大邱】卅一日大邱地方法院には死に瀕した哀な癩病の老婆が行倒れ苦悶するのを見て後の掛合ひを恐れて五人がかりでこれを遺棄死亡させた事件の公判があつた、慶北尚州郡化南面新里黄鐵模こは老齢六十餘く寄る邊ない哀れな老婆であつたが去る五月二日午後十一時頃同里酒幕前附近で俄かに發病し行倒れて苦悶中を同里林新鍾外四人の男が後の掛合を恐れ五人共謀の上老婆を附近に流れる川邊の小屋につれこみ遺棄したがその夜明方偶然に出火して老婆は無慘にも燒死を遂げたもので一時は放火に依つたものとして嫌疑をかけられたが裁判の結果この疑ひは晴れたが被告五名に懲役六月乃至四月の刑の執行猶豫の求刑があつた判決言渡しは九月五日

赤米の除去

忠南で督勵 頗る好績

【公州】忠南道では赤米の除去に就いては種子の更新を行ふと共に浸種割につき赤米粒選の勵行に努め第三年目の道内一齊除去精勵を行ひ殘田赤米に對し道廳並に各郡で石當り十圓内外でこれを買上げ其の數量四十石に達しこの内籾赤米粒量は約十八石三斗にして之を換算するに道租作付地反當り籾數量四升中より約四十六粒を除去した結果となつた、除去率は前年に比し稍少きも大差なくこれが撲滅を期せねば今後尚多くの努力を要するものある道内一齊除去當局の實驗の結果は前に穀物檢査に現れ移出米中の赤米混入は非常なる減少を示した

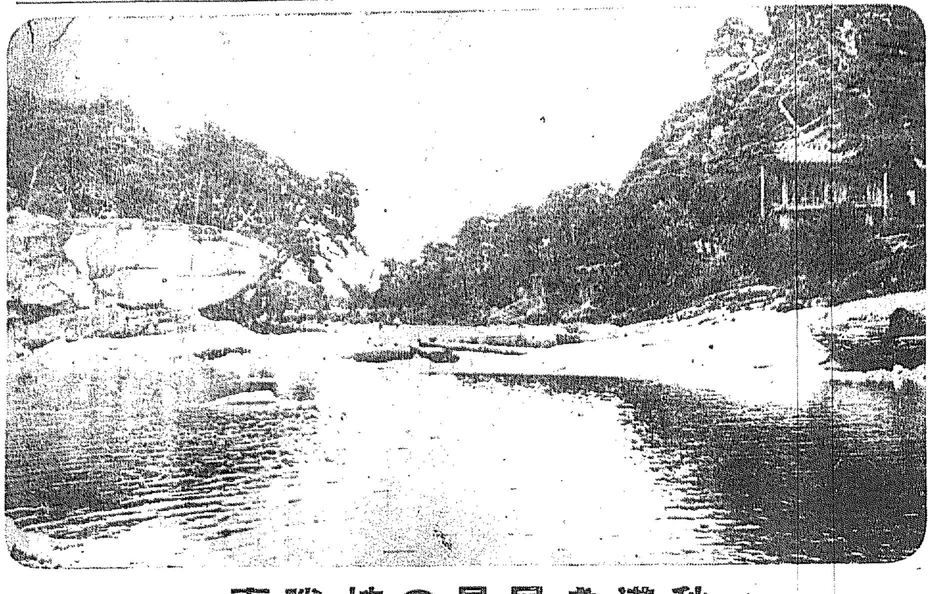

秋淺き居昌の搜勝臺

琴湖と新川 兩江の護岸工事

本府で實測設計をした上 來月上旬迄に着工

【大邱】慶北道の時局匡救事業は既報の通り砂防費五十一萬圓土木費五十四萬三千圓であるがこの土木費中琴湖江の工事は八萬圓であつて九月早々本府から技術員が來邱し一應實測をおへ本府に於て設計をした上で工事に着手するなるが遅くとも九月下旬か十月上旬には着工の運びとなる模樣で更に大邱新川の工事は地方費土木費中七萬圓振りむけられ琴湖は醴泉の漢川と尙州の北川に割あてられてゐるが琴湖江及び新川の護岸工事を完全になし遂げるには少くとも八十萬圓を要するところから道としてはこの機會に纏めて實施施行したい方針であるが本府の方で果して認可して豫算を支出し得るかどうかが問題で本年度は期待出來ない狀態にある樣であるが道としては折角着手した以上は中途半端な事をせす飽まで完成する方針の下に極力本府の諒解を求める意嚮であるが今年度の工事は新川も琴湖江も殆んど同時に着工される筈で起工場所は新川と琴湖江の合流點からそれ/\若干されることになつたがこの工事に手によつて現在の土木職員に不足を告げるので約二十名を増員することになり尙總工事費十萬餘圓で大邱附近の窮民延人員六十萬人の上に潤すことになる

釜山署の交通取締り

當業者を集め いろ/\協議

【釜山】釜山署では本年一月より八月末までの府内に於ける交通事故が三十七件死者一名負傷者廿九名にて昨年度中の事故七十三件死者一名負傷者四十九名に比較すれば良好の成績をあげたので更に萬全を期する爲め九月七八兩日にわたり自動車營業者及び自動車運轉手を集めて交通安全の對策について協議することになつた

大邱の釋奠

【大邱】目下修繕改築中の大邱文廟は近く竣工することになつており例年通り來る三日午前十時から盛大な秋期祭典を行ふ

官吏の麻雀 一切罷りならぬ

背かない者は首を馘る 慶南の嚴しいお達示

【釜山】慶南道當局では昨年來麻雀の弊害が漸く甚しくなつて來たので、三十日附をもつて諸官廳を初め學校職員に對し國家の非常時に際して麻雀に耽溺し官公吏としての職責を忘れるが如きは、言語道斷であり今後は出張先きは勿論家庭に於いても麻雀遊戲は一切罷りならぬと、とても嚴しい御法度の通牒を發したが、それでも背いて麻雀に耽る者があれば斷然馘職させる方針であるから、麻雀通にとつては痛い訓令の一針となつた

慶北の棉作

十日から 共同販賣

【大邱】慶北の棉作は作付面積一萬六千町の中早魃で五千餘町歩の收穫皆無地を出し前途全く悲觀されてゐたが幸ひ棉相場の好況から減收による收入減は或る程度まで喰ひ止め得るらしく朝鮮棉花の共同販賣は十日から始まるものと見られてゐる

誰が高點？ 仁川商議戰風景

仁川商議戰 最高點は？

有權者の出足頗るよく 一時迄に半數突破

【仁川】商議選擧當日一日の朝は夜來の雨上りの空に名殘りの雲をとどめて何日になく涼氣に滿ちた投票の朝である、商議及び關係者の山手町通りには大田忠、朝日麴造（永井市太郎）宇都宮組、朝鮮精米株式會社仁川支店（三戸守三）今井嘉三、土屋喜七、仁川穀物（田中潔松）朝鮮精米株式會社（鬼頭良藏）深見直三、水谷嘉七（金龍燮）鄭高賢、李祥熙各立候補者の立看板が立てられ、各選擧事務所には總參謀の立候補者が運動員を盛へておさまりかへり無聊の中にも緊張を見せ商議爭ひをなつかせる、かくて定刻九時から、府内山手町武德殿で宮井商議理事が選擧長となり松谷榮次郎、藤本利右衛門、張佑相氏立會で嚴密裡に執行された定刻九時には開門を待ち構へてゐた多田群、多田賴治郎、伊東隆（元府會議員）三氏の順に投票した後一時過ぎ有權者半數突破の三百餘名の投票を終へた果して何人が最高點で當選するか深い興味をもつて結果を待たれてゐる（一日午後一時記）

非常時匡救費 慶北の割當要求

三ケ年繼續事業として 總額三百二十萬圓

【大邱】非常時匡救費として、本府議會に要求中の慶北割當額は總額は實に三百二十萬圓に近い厖大な額に上り三ケ年繼續事業として本年から昭和九年に至る事業費五十一萬圓、土木事業費三十四萬三千圓地方費[illegible]

忠南郡守會

主に農村の救濟策協議

【大田】既報の忠南道郡守會議はいよ/\六、七、八の三日間道會議室に開催と決定、岡崎知事の訓示、指示事項、諮問案、各郡提案事項に就て協議をする筈であるが諮問案は疲弊せる農村の救濟に最も重きを置き慎重に研究されるものと見られてゐる

適地適木主義で 忠南の綠化

從來の手段方法を更改し 合理的な計畫樹立

【公州】忠南道の造林計畫は大正五年末造林地造林計畫を樹立しこれが植栽に或は補植事業に一意邁進したるもその後時勢の推移と造林事業の進展に伴ひこれが計畫を更改すべき必要に迫られ之の前提として昭和三年度より林野基本調査を開始し本年三月を以て右調査の完成を見たので道ではこれを基礎とし且各郡の實情に照し時勢に適合せる最も合理的な造林年次計畫を樹立し將來道内民有林野造林事業上の一大指針たらしむる事となつたが今其の計畫の内容を聞くに從來の造林は苗木本位に偏り造林時に於ける指導監督植栽後の保護管理等に幾分不徹底の憾なきを保し難き憾あつたに鑑み今後は極力集中的一主義を斷行すると共に道内十四ケ郡を二分し内西部六ケ郡たる舒川、青陽、禮山、保寧、洪城、瑞山の各郡にありては林相比較的良好につき專ら天然造林及び撫育の播種造林を獎勵すること、し其の他の八ケ郡にありては植播の兩作を併用し以て極力林相の改善を圖り治山治水の實を擧げるべく從來は徒らに數の多きを以て造林の大成を期せんとする傾向ありしも今後は必ずしも數の多きのみを以て造林の要諦となさず適地適木主義に則り健實なる成果を擧揚し一方天然造林に在りては林地の自然要素に立脚してこれが更新を計り極力造林實の低額節約を計らんとするにありと云ふ猶本計畫案に依れば道内一ケ年の造林豫定本數は當初三ケ年は毎年一千一百萬本にして爾後漸次遞減し昭和二十年度の二百萬本を以て造林完成の豫定なりと而して養苗事業も本計畫と併行實施され毎年度所要苗木數を忠南山林苗組合員に指定育苗に當らしむる筈であると

麥作の増收獎勵

各面の指導員を督して 水原郡當局大馬力

【水原】麥作の改良増收は食糧統制上極めて重要なるに鑑み、これが普及促進を期するため、水原郡では本年烏山、龍城、南陽、沙江、松山、楊甘、金融組合管内その他にこれが指導員二百三十八人を配して戸數三千三百十七戸、その面積六百五十四町六反の麥作改良計畫を實施中、昨年は郡内で僅六十四町歩の麥作を指導獎勵したが、反當り平均收穫四石に達し、豐作の要素の食糧問題解決上唯一無二の手段として普及郡下郡職員、各公有官公吏、各普通學校、各面職員等を督勵して豫期の實績を擧げるべく大努力をかけてゐる

東拓の麥作

江景附近 下年作以上

【江景】江景東拓在勤管内本年の稻作狀況は非常に出來榮へで最早中稻のものも出穗し大體に於いて平年作と想像し得るべく大田財政管内の麥作でも大豐作なものと見られてゐる

大田郡の邑 面書記採試

志願者殺到す

【大田】四日午前九時大田第一普通學校で施行の邑面書記採用試驗は道は就職難に悩む折柄とて各方面より志願者殺到し廿八日の締切までに百四十九名に達した

京仁道路交通杜絶

永登浦附近 渡船で連絡

【永登浦】豪雨のため三十一日來甚しく京仁道路の永登浦（北西新吉里）の低地帶は出水して遂に交通杜絶となり假に渡船によつて連絡してゐるが京仁バスは新吉里京城間を折返し運轉中大體二日頃になれば復舊するの見込み

仁川の漁況

頗る好成績

【仁川】近海に於ける八月中の漁業成績を見るに出漁船數は約五百隻に達し忠南に於けるアジ漁は最も好漁にして價格は三割以上低落せるも前年に比べ漁獲額約一萬貫を増加せるため水揚高も千五百圓を増し季節柄仁川の漁業界は活氣を呈してゐる因みに前月中回航した漁船及び水揚高は左の通りである

	船數	水揚高
内船	二〇八隻	八、〇〇〇圓
鮮船	九八九隻	二二、〇〇〇圓

江景にゴム會社創立

【江景】當地方多年の懸案であつたゴム會社は今回同地有力者を網羅した發起人會を開き

滿蒙博 仁川の第三回觀覽團

初秋の氣さはやかな 四日の日曜日に

【仁川】既報の如く前後二回に亘り滿蒙博見學團員を募集したところ多かつた上仁川驛及び我が社仁川支局では開催期日を剩す滿蒙博見學の最後の機會を府民に與ふべく、初秋爽かな來る四日第一日曜日を利し第三回の滿蒙博觀覽團員を募集するととなつたが團員は當日午前十時四十分發で京城に向ひ歸仁は同日午後六時四十五分京城驛發列車から終列車迄任意である

日立モーターサイレン 時報用 並 信號用 消防用 各官公署用 學校用 工場用 1／15馬力以上各種 小型サイレンは御希望に依り御試驗の爲め送附致升 型錄贈呈 京城府南大門通三丁目 株式會社 赤尾保商店京城出張所

自殺

洛東江のあだなみ

【釜山】三十日午後零時過ぎ金海郡[illegible]は洛東江へ投身自殺をした

草梁海岸潮しぶき

【釜山】いよ/\深酷となる不景氣と人氣の沈衰が反映したか投身自殺等續々として悲惨し世相を見せた三十一日午前九時半頃釜山草梁町下の海岸より投身自殺を圖つた朝鮮婦人があるのを折柄巡回中の山口巡査が發見し救ひあげたが既に手遲れにて死亡身許は同町釜山府營家族と判明死體は家族へ引渡された

火葬場の薄けむり

【釜山】釜山谷町二丁目一九八朴基源は三十一日朝火葬場裏山の松林にて縊死を遂げた原因は貧困を悲觀した結果

大田の大賣出し

道廳の移轉祝賀のため

【大田】大田實業協會では十月道廳移轉を祝し九月廿五日より二週間各商店の大賣出しを行する事とし賞品總額二千圓を豫定し...

全南辭令

光州女子普通學校訓導 劉文姫

（三十一日附）

辭令

地の利を得た 品質良き 水原麯子と藥酒

水原麯子製造業は總督府の指定したる四ケ所中の一であつて水原、龍仁、驪州の三郡内酒造業者全部を網羅した組合組織の麯子製造所であり、豐富な資本金を以て經營その宜しきを得た結果各酒造業者に趣味を與ふるのみならず、その製品は同業者の羨望の的となり正に麯子界の王者たる榮譽を擔ふしてゐたのである、常務理事藤井安一氏は多年酒造行政に參與し、非凡な手腕と豐富な經驗の持ち主で氏獨特の手腕と技術は良質の水を思ふ存分に利用して他の追隨を許さぬ程優良な麯子を造出してゐる因みに同工場の生産能力は粗粉麯合せて年産約四千石に達するといふ水原郡の酒造狀況を聞くに濁酒一萬五千四百六十石、藥酒一千二百四十三石にして酒造組合員は邑内呂弘後氏外二十三名である

ヤスラガ ミタマサ 140 三田政
遞信地圖（昭和六年七月現在）朝鮮地圖販賣元は（一覽表進呈）京城長谷川町 小林又七朝鮮地圖部

山は金剛 クスリハ山岸 京城府本町一丁目 合資會社 山岸天佑堂 電話本局二〇一四番 振替京城二〇三番 卸と小賣・通信販賣・每月營業月報發行

化學工業博覽會金牌・造步賞 帝國發明協會優良國產賞 東京博覽會優等賞受領
◎肝油ドロップス みつわ
藥學博士 河合龜太郎氏創製
理想の肝油製滋養強壯料 日英米佛專賣特許 醫學諸大家實驗推奬
美味佳香の菓子形にして、小兒は勿論、何人の嗜好にも適し消化吸收亦最容易にして、胃腸を害ふの憂無く、併も諸強壯料の配合に依り、其滋養強壯力極めて優秀、且廣般なる

ヴイタミンA・D等主要成分の含量極めて豐富なる内外特許濃厚肝油を原料とす
（例へば内外普通肝油のヴイタミンA含量は不定を極め、本濃厚肝油は實に其五乃至三十倍の濃度に含有す）
更に燐、カルシウム、鐵、キナ及ヴイタミンB等の強壯料を豐富に含有せり
（凡そ、滋養強壯料として其内容の充實せる事、遙かに一般品に超ゆ）
併も諸糖類並に含窒素物に依りて完全に乳化を行ひたるを以て、消化吸收極めて容易にして、胃腸を害ふの憂ひ無し
（肝油の缺點たる腥氣、消化不良、下痢等胃腸の障害を起し易きを全く除いて、永く連續食用に堪へしむ）
小球形の菓子狀を呈し、美味佳香なるを以て小兒も喜んで食用す
（分量の含量一定せるを以て總て食用に便に、特に肝油の飲辛きに代へて美味佳香なるが故に何人にも適す）
滋養性に富む特殊の皮膜を施したるを以て、變質腐敗の虞れ無し
（即ち四季を通ずる理想の滋養料）
一日假りに六顆を採るとして、今回新設定の極大瓶なれば、一日僅かに九錢
（毎一顆のヴイタミン含量純良肝油二・五瓦に相當せるを以て、六顆は即ち普通肝油十五瓦に相當し、併も其滋養力の大なる同日の談に非ず）
要するに、◎肝油ドロップスは普通肝油の有らゆる缺點を除き得たるのみか更に許多の特色を加へ、遙かに少量を以て遙かに大なる滋養強壯力を現す。
一般榮養不良、虛弱、貧血、產前產後、精力減退、老衰、神經衰弱、其他特に榮養不良に基く夜盲等の眼病、及び佝僂病の如き骨病、百日咳、腺病質、殊に肋膜炎、肺尖加答兒、其他結核性素質を有する病弱者に對して、種々の直接醫療方法の傍ら、榮養補給を目的とするに最も適當なる滋養強壯料なり
進呈 醫學諸大家の實驗推奬に關する文獻說明書並に見本品
用量、用法、其他の詳細は添附說明書に記載
（價定）五十顆入一瓶一圓二十錢 百廿顆入一瓶二圓二十錢 三百顆入一瓶四圓五十錢
貴地に品切れの節は本舖より直送す
賣捌 藥店・和洋酒食料品店・雜貨店
◎ミツワ石鹼本舖 丸見屋商店

祝新興滿蒙博覽會

咸興府軍營通り 住友會社咸興支店 中澤英三

咸興府本町 藥種商 垣松藥局 電話三三〇番

咸興府本町 時計・眼鏡・貴金屬 中村時計店 電話長三一五番

咸興府軍營通り 和洋菓子商 煙草… 咸興一手販賣 坪根商店

咸興府大和町 慶運貨物自動車部 電話六六四番

咸興府昭和通り 板部忠兵衛 電話一一四番

咸興府旭町市場 日用食糧品一式 田村武次郎商店 電話八三七番

咸興府會議員 國技拾九郎 電話四七三番

咸興府錦日町 森田醬油釀造所 電話一四五番

咸興府 水利組合理事 仲村等

北青郡俗厚公立普通學校長 淸傳吾 外職員一同

新興公立普通學校長 長友眞喜哉 外職員一同

西湖津 醫師 小原重威

咸興府本町 鹽入寫眞館 電話三三〇番

咸興府本町 御料理 住よし 電話七四六番

咸興府會議員 木村重樹 電話一四六番

咸鏡南道評議會員 豐山郡把撥 朱觀植

咸興府大和町 朝鮮倉庫株式會社 咸興出張所 電話一三三四番

咸興府軍營通り 文房具・運動具・化粧品 竹内萬正堂 電話九〇五番

咸南新興郵便所長 小野敎明

咸興府大和町 日本ペイント代理店 大崎商會 電話長四六九番

咸興府軍營通り 精白米 富士精米所 電話五四一番

咸興府不老町 阿津滿 電話四二四番

咸興府軍營通り 文房具・學用品 伊藤文勝堂 電話五六四番

咸興府軍營通り 各種織物・布團類・小間物 水口音三 電話八五三番

咸興府昭和通り 自轉車・附屬品販賣 中原自轉車商會 電話二三番

咸興府軍營通り 白米・穀類・酒 松尾商店 電話一五八番

咸興府軍營通り 菓子 末廣 電話六二六番

咸興府軍營通り 電器具 ラヂオ 蓄音器 右田電氣商會 電話長四九五番

咸興府軍營通り 咸興土産羊羹本舖 花月堂壽永 電話三三七番

咸興府大和町 中尾自轉車店 電話三九番

咸興府軍營通り 履物一式 富田履物店

咸興府軍營通り ㊔倉掛醬油店 電話三三一番

咸南北山邑内 朴永熙

咸南北山邑内 金山酒造組合

咸南北山邑内 趙敦夏

咸南三水邑内 李載默

咸興府會議員 韓相周

咸興府會議員 劉柄義

咸興府大和町 咸鏡細叺株式會社 長電話七一三番

咸興府大和町 北鮮倉庫株式會社 丸咸運送部 長電話三三九番

咸鏡線咸興驛長 小山龍次

咸興府大和町 咸劇 場主 辻平三 電話六〇五番

咸興府 大川市二 電話五四八番

咸南甲山郡 普惠面事務所 職員一同

惠山鎭電氣株式會社

咸興府軍營通り 文房具・學用品 永島充商店 電話三九八番

咸興府荷里二番地 大原禎恕

咸興營林署 親睦會

咸興府新興里(咸興驛前) 咸興產業株式會社 營業用 長電話四四番 工場用 電話六五六番

洪原郡龍源公立普通學校長 町田鹿類

咸興府大和町 南海食堂 電話八一一番

咸興府 置屋組合

咸興府本町 活動 眞砂館 電話長三六八番

咸興府大和町 常盤旅館 電話三七番

咸興府 盤龍券番 電話五一三番

咸興府東陽里 古橋商會 電話四〇〇番

咸興府大和町 カフェ クロネコ 電話六三四番

咸興府錦日町 天然氷 米田商店 電話二五八番

咸興府錦日町 合資會社 本町券番 電話五三九番

咸鏡南道 咸州郡廳

咸鏡南道 咸興府醫師會

咸鏡南道 咸興郵便局 局員一同

咸興府本町 會席御料理 長崎亭 電話四七番

咸興料理屋組合

咸興府本町 三中井吳服店 電話長五二九 五二二番

咸南惠山鎭 今野德市

三水各官公署 職員一同

咸興府昭和通り 昭和齒科院 近藤早茂

咸興府昭和通り 天然氷 製氷 高尾宗一 電話五〇二番

咸興府昭和通り オミトーゼ製造本舖 電話四五九番

咸興府大和町三丁目 帝國商事株式會社 朝鮮支部 電話八〇二番

咸興驛前 朝日タクシー 電話六四七番

咸興府大和町三丁目 機械工具塗料油商 怡昇商會支店 電話長四〇五番 本店 平壤本町

咸興府軍營通り 清酒 金乃花 金山酒造場 電話三三七番

咸興府軍營通り 昭和堂藥房 電話六四六番

咸興府軍營通り 松下松太郎 電話五四一番

咸興府大和町 金錫炫 電話五五九番

咸興府軍營通り 淵野食料品店 電話四四六番

咸興府軍營通り 山田マラリア藥本舖 藥種商 山田蔘藥堂 電話四四五番

咸興府大和町 大和食堂 電話八二四番

咸興府錦日町 會席御料理 淀川 電話七三二番

高原公立普通學校長 串間定市 外職員一同

朝鮮鐵道株式會社咸興出張所 社長 清田戊寅

咸興府大和町 金物類一式 德本商店 店主 吉本太一郎 電話長一四一番

咸州郡 各公立學校團

咸鏡南道穀物協會 咸鏡南道穀物檢査所

咸鏡南道立 惠山鎭醫院 職員一同

咸南惠山鎭 高瀨敬藏

咸南三水邑內 三水釀酒株式會社

咸興府軍營通り ツバメタクシー 松岡國三郎 電話三三二番

咸興府軍營通り 大邱電氣會社咸興支店 支店長 宍倉六二

咸鏡南道立 咸興醫院 職員一同

咸興府本町一丁目 ㊣玉置省二本店 電話長二二番

咸南興南警察署長 加藤誠

興南郵便所長 渡邊龜五郎 咸南咸州郡

咸南五老消防組頭 公醫 長岡巖

西咸興驛前 三協商會咸興支店 牧理政一 電話三二六番

咸興MC俱樂部

咸興府軍營通り くだもの 羊羹本舖 風月堂 電話三六六番

興南公立尋常高等小學校長 川邊早多 咸南咸州郡

咸南新興警察署 職員一同

咸南咸州郡西湖津 西湖水產株式會社 電話二一番

咸興府大和町 金光正郎 電話一四番

洪原邑內官公署 職員一同

新乫坡官民有志

咸興府廳

咸鏡南道評議會員 共興株式會社々長 方義錫 咸南北青邑內

惠山警察署 職員一同

咸南咸州郡 興南邑事務所 電話四番

咸興府本町 松月旅館 電話長七〇〇番 七五三番

定平邑內各官公署 定平各公立學校

咸興各公立學校團

朝鮮咸南咸州郡興南 (興南郵便所私書函第一號) 富田商會 興南出張所 電話海運部(長)一〇七・一〇八 陸送部驛前五六 引込線五五七 舍宅五五五 振替口座京城一〇六二一番 本店 大阪市北區宗是町一番地 大阪ビルヂング五五二號

北青邑各官公署 職員一同

咸鏡南道廳

咸鏡南道 金融組合聯合會 會員一同

榮譽をかけし此一戰

その日は來た！ 緋の錦何れ飾らん
眞紅の大旆を挾んで 一精粹・晴の對陣

白熱！壯觀！こんな生溫い形容詞では到底あの光景を思ひ出すことが出來ない、昨日の龍鐵對殖銀の一戰、龍鐵敗後の必死の攻擊、長谷川の殺氣迫る鬼神の如きあの面相、感激、興奮を通り越し只無我の境に靈魂を燃やすスタンドの群像、——勢力伯仲は豫想しながらもこれ程殺氣立つ大爭霸に展けやうとは思はなかつたであらうこの大試合は、大會未曾有の激戰となり兩翼のファンを完全に狂亂の狀態に陷入れた、爭霸戰のみが持つこの球技陶醉の三昧境は半島オールファンの胸深く喰入つて永劫の記憶を呼び起すであらう、而もこの感激、この興奮の旋風は、そのまゝ今日の試合に移されて茲に再び動亂の嵐が城南原頭に捲ひ起らんとしてゐるのだ、今日しも迎へた殿堂の大詰に名乘りをあぐるは、共に多年中央に蟠居して斯界を牛耳る古剛殖銀とこれに對する昨年度の霸者遞信、共に殊勳の優勝を贏ち得られた十二組を剛柵一鬪刃の先に斬り伏せて今ぞ霸の勝れ、錦の大旆目指して渾身の力を致す決死の一戰、半島球界に君臨する最高峰、たゞ此神聖の全精を傾倒しては相撲の所聚して何れが最後に霸曲を奏でるか、何人の豫想も許さぬ、數傑して陣勢を固る遞信勢には底知れぬ粘り强さに加へて長打、單打を集め浴びせる强烈的猛襲、地方の剛チーム咸興新義州の兩剛を一蹴に破滅せしめた殖銀に曲射砲的攻擊の武器あれば斬鐵龍器を備へてゐる、互に競る打擊の力が相手の堅陣にどれだけの破壞を以て肉迫するか、勝敗の分岐點たる打力の集中に無限の興味をつながないでわれ等は今日の優勝試合を凝視せん哉

（寫眞は殖銀の吉村主將（上）は殖銀の市村監督（右）吉原主將、左下は遞信の日野監督（右）佐武主將（左））

二强剛遂に傷つき 殘るは殖銀、遞信勢
龍鐵軍の制覇中途に破れ 咸興恨を呑んで退く

燃ゆる瞳の大群列から射つくばかりの凝視、たゞそこにあるものはあらゆる最大級の形容詞をけし飛ばした壯絶極る爭霸の血戰、半島球界に高揚する熱と力の描き出す最高峯はけふベストフォーアの準決勝戰に至つていよく亢進の頂點に立つたのだ、中央に不拔の陣地をもつて知られた京電を撃破十一ヶ年の古豪に勝敗したダークホース咸興と前年の霸者龍鐵、北の彼方に悍勇を誇る咸興と中央の王座より全鮮の覇王をめざし着々と力强い進軍をつゞけてゐる龍鐵との快戰の砂塵が呼び物となり、兩翼スタンドにひしめき押し返す大觀衆はガス天を蔽つて光波鈍き爽涼の天地に華々しく展けゆく精魂こもる會心の一騎討ちに萬雷の歡聲をあげたが、結局前年度の覇者遞信、殖銀は咸興、龍鐵のそれに蹈りいよく最後の決勝戰に臨むことになつた

5——4 前年の覇者遞信 王者の貫錄を示す
不運な龍山鐵道軍

この大會始つて以來いつかは顔合せしなければならぬ優勝候補と噂されみづからもたゞ一すじに錦の大旆をねらふ前年の覇者遞信局、中央の王者龍山鐵道との準決勝戰は殖銀對咸興の試合に引つゞき一日午後四時廿五分から開始された、勝分この一戰に勝たんかな、覇者は一歩一歩前に待つてゐることゝて充實を誇る陣容をいやが上にもひきしめて鳥羽街道なき陣立である、されば兩軍とも豫想豫知された北村投手を避けて育長の如くして育長にあらざる北村（遞信）吉田（龍鐵）を起用し、一方がカーブに鋭き齒をついて順球に鋭き遞信の新鋭北村を第一陣に押出せば、他方は近來球質の變化に進境を認め堅り立つ打者の氣を拔くのに適當な吉田を矢面に立て、最近スランプの生乃からに二番に交代の打順だけで、兩陣營ある不動の布陣で堂々の試合を進めた、審判（主）先與、細判（球）丸山、小幡、福山、平岡兩氏

遞信（先）	000003020	5
鐵道	010010002	4

先づ前哨戰

◇第一回（遞信）佐武第一球を遊ゴロ……

幸運の鐵道

◇第二回（遞信）大島の一壘は三壘手長谷川を誤らして出で田岡に打上げて退き田代投前、光武一、二間にゴロを放ち安打と見えたが生乃の好走好捕に三者凡退▲（鐵道）柳二——三後アウルボールを打つてゐたが第八球目の軟打は、一壘前に落ちて内野安打となり生乃バントに一側を送らんとして二邪を失敗したが二——一後バントして柳を二壘に送り千田捕邪飛に退き二死後長谷川四球を選んでつゞく櫻井ストレートの四球に二死滿壘となり波瀾を豫想されたが白石右翼に大飛球を打上げ大島の好捕に阻まれ絶好のチャンスを逸す（鐵零遞零）

けふ晴の爭霸へ——（上）鐵傑の誉れ高き殖銀ナイン（下）圓陣を作る遞信の選手達

のバントに大島二進し、咸の遊前に大島二進したが淺野の投飛に止む▲（鐵道）前井遊ゴロに安打して出で瀬口バントの時捕手球を逸してこれを追ふ井を二壘に送り吉田の三振で一死間に前井二壘から一躍本壘をついて成り貴重な一點を先取する

——試合に勝つた觀衆は一斉に拍手を送る——この一點に狂喜ひ龍鐵陣、樂まで進む、柳中飛、二死後生乃二——三から四球を選んで、つゞき千田再び四球を利して再び遞信に二死後の滿壘——觀衆は北村投手の一擧一動に固唾を飲んで見守る——打者は鐵道

更に鐵道一點

◇第五回（遞信）淺野右翼へ、石井左翼へ何れも大飛球を呈したが何れも野手に功を成さしめ石井捕邪飛に三者簡單に打ち取られ五回を過ぎる僅かに一安打あるのみ▲（鐵道）千田第一球をサットさわめいたが——右飛となつて空し▲（鐵道）吉田遊、生乃の投前併殺——こ御ハンプルに生きたが捕飛、の美技に對し觀衆一斉に萬雷の拍手を送る——（兩軍零）

◇第三回（遞信）石井セーフチーバントを試みたが成らず北村遊邪飛、の二番大物打ちの長谷川捕手に送られてボックスに立つたが第一球を遊撃に獲られ一塁に食ひ止む（鐵零遞零）

◇四回（遞信）佐武の二塁は左翼好走はこの難球を摑み大島二前二死後田岡四球を利して出たが後續前井、白石飛に空し▲（鐵道）前井遊前に安打した北村遊ゴロ、井遊二前、白石右飛に空し▲（鐵道）櫻

俄然遞信猛攻

◇六回（遞信）佐武二—一後内角を通る曲球をひつかけ大打すれば球は延びて左越二壘打となり——觀衆總立ち——田代遊二間をわつて鋭き佐武三進——田代二盜なつて混亂をはらみ場内騷然——光武二—二後放つた一撃は遊撃これをトンネルし佐武、田代續をついて生還俄然局面三壘側スタンドは總立ちとなり遞信の應

上をかすめて左前に落ちる間に千田生還し一點を重ね白石中飛前井二壘に櫻井を一壘に殘して止む（遞三鐵二）

佐武の美技
遞信氣は良し

◇第七回（遞信）石井右飛、北村中飛、佐武遊飛三者何れもフライを打ち上げて三者凡退▲（鐵道）生乃二——一から選球して四球に出で千田のバントに二進し（遞信蔵左翼手退き淸水と交代）長谷川の一撃は佐竹三壘手よくこれを摑み走者生乃をタッチし其の球を一壘に投じ長谷川を刺してファインプレーを演ず——觀衆佐武の美技に拍手送る（兩軍零）

蹈頭し▲長谷川右翼へ大飛球を放てば三塁手一前に送り中前に食ひ止めたが——遞信——大島のバントに立つ——大島のバント光武二進し田岡の遊前に光武三壘に進み投手悪投に光武生還一點をリード——遞信の應援團狂喜——咸四球に出でたが後續空し（遞三鐵零）

◇第八回（遞信）田代中前に安打して出で光武の投前を投手二壘に高投して二走者を生し大島のバントに二走者三、二進——再び好機は遞信に廻る——田岡三振に退き二死後淸水の三前を一壘手落球し混亂に乘じた二走者田代と光武生還して二點を重ね御きを三點とし淸水二盜を企てゝ刺る▲（鐵道）櫻井遊三前を誤つて出で二盜を企て捕手の好投に刺れ白石三振二死後前井右前に安打して出でたが瀬口二飛に空し（遞二鐵零）

戰運遞信に
二點を增す

最後に大接戰

◇第九回（遞信）淺野二飛、石井

（鐵道）最後の攻擊である安田二——二後内角の曲球を引かけて大打すれば中越二壘打となり柳中堅右に安打し安田三壘に自重——遞信北村投手退き吉野投手となる、鐵道打順はよし遞信緊張——生乃二振に打ち取られ千田中前に安打し安田生還、打者長谷川の面には悲壯な決心が現れそのスイングは物凄く鐵道ベンチからは悲壯、去來し觀衆物凄い緊張振りを示す長谷川二——〇から二本ファウルボールを放つてみたが三振し二死後櫻井の投手頭上を拔く安打は遊擊手よく止めたが間に合はず柳生還一點に縮め白石の遊前に三壘に千田一壘に櫻井を殘して萬事休し五對四で鐵道の健鬪遂に惠まれず惜敗の淚をのみ遞信光輝ある優勝戰に出場することゝなつた（閉戰六時四十分）

遞信（先）	打	點	安	犠	盗	振	球	刺	補	失
5 佐武	5	1	1	0	0	0	0	1	2	0
6 田代	4	2	2	0	0	0	0	2	3	1
8 光武	4	2	2	0	0	0	0	4	0	0
9 大島	2	0	0	2	0	0	0	3	0	0
3 田岡	2	0	0	1	0	1	1	10	0	0
7 誠	2	0	0	0	0	0	1	0	0	0
7 補淸水	1	0	0	0	0	0	0	0	0	0
4 淺野	4	0	0	0	0	0	1	1	3	0
2 石井	3	0	0	0	1	0	0	4	3	1
1 北村	4	0	1	0	0	0	0	2	2	0
1 吉野	0	0	0	0	0	0	0	0	0	0
計	31	5	4	3	1	1	3	27	13	2

龍鐵	打	點	安	犠	盗	振	球	刺	補	失
3 柳	5	1	2	0	0	0	0	10	0	1
4 生乃	2	0	0	1	0	1	2	1	3	0
7 千田	3	1	2	1	2	0	1	4	0	0
5 長谷川	4	0	0	0	0	1	1	0	0	1
8 櫻井	4	0	3	0	0	0	1	3	0	0
9 白石	5	0	0	0	0	1	0	3	0	0
6 前井	4	1	3	0	0	0	0	3	2	0
2 瀬口	3	0	0	1	0	0	0	2	2	0
1 吉田	2	0	0	0	0	1	0	1	2	0
1 安田	1	1	1	0	0	0	1	0	2	1
計	33	4	11	3	2	4	6	27	11	3

二壘打佐武、安田、▲併殺遞信一田代淺野田岡、鐵投安田、石井、與へし安打吉田3（6回）安田1（4回）北村9（九回）吉野2（一回）殘壘遞6、鐵11 時間二時間十五分

殖銀全咸興戰

咸興（先）	000200100	3
殖銀	32012000A	8

兩軍共に惠まれず

◇六回（兩軍零）咸興田中右飛、原井流越安打に出で姿の投前に進壘したが服部三飛に空し▲殖銀鈴木、岩田共に三飛、李遊飛に退く

咸興一點を返す

◇七回（咸一、殖〇）咸興——殖銀內谷退いて姜投手、鈴木忠入りて中堅岩田退き、早連捕手となる——下手二——二後右飛右に飛球を放ち松本顚倒してこれを郊外にはじき出しかつファウル

と錯覺して投球せず、下手一盗三壘を得、光武の二前に得點更に一點を返す田原三振、田內三前▲殖銀鈴木四球に出でたが服部田代のバントで二壘に進み李榮（代走市村）鈴木忠のバントで三壘を襲ふて死し那須捕邪飛

咸興空しく退く

◇八回（兩軍零）咸興——正岡一ゴロ田中村右翼に入る——正岡一間田中遊前ゴロが三振▲殖銀田代第一球を中前安打して出で投手姜投に二盗を揑ね服部の三前で三進更に能山PH原三前でホームに投到したが挾殺さる、鈴木二邪飛

呆つ氣ない總攻擊

◇九回（咸興零）——姜投壘に原石翼市村二壘へ——姜二飛、服部三前下手二——二後のカーブを見逃して三振、悉事休し八A點二盗に北鮮の雄咸興は殖銀の猛打に潰敗した、閉戰二時五十七分

咸興（先）	打	點	安	犠	盗	振	球	刺	補	失
8 正岡	4	0	0	0	0	0	0	1	0	0
41 田中	3	1	0	0	1	0	1	0	0	1
9 原井	4	1	2	0	0	1	0	2	0	0
154 姜	4	0	1	0	0	0	0	1	1	1
5 服部	4	0	0	0	0	0	0	2	9	0
6 下手	4	1	1	0	0	0	0	2	4	0
7 光武	3	0	0	0	0	0	0	2	0	0
3 田原	2	0	0	0	0	1	1	13	2	1
2 田內	3	0	0	0	0	1	0	1	3	0
計	31	3	4	0	1	3	2	24	10	3

殖銀	打	點	安	犠	盗	振	球	刺	補	失
4 能山	3	1	2	1	0	0	0	1	6	0
9 谷原	1	0	0	0	0	0	0	0	0	0
6 鈴木政	3	1	0	1	1	0	1	2	3	0
2 岩田	4	1	3	0	0	0	0	1	1	1
2 早連	0	0	0	0	0	0	0	4	0	0
18 李榮啓	4	0	0	0	1	0	0	2	0	0
9 松本	2	2	1	0	0	0	2	1	0	0
9 市村	0	0	0	0	0	0	0	0	1	0
1 內谷	1	1	1	0	0	0	2	0	2	0
8 鈴木忠	0	0	0	1	0	0	0	0	0	0
7 服部	3	0	0	1	0	0	0	1	0	0
5 田代	3	1	1	0	0	0	1	0	3	0
3 櫻部	3	1	0	0	0	0	1	15	0	1
計	27	8	8	4	2	0	7	27	16	2

本壘打松本、三壘打岩田、下手 二壘打岩田、鑑井、併殺咸興二（服部田原服部、服部田原服部）暴投姜、與へし安打內谷3（6回）李1（3回）姜8（9）殘壘殖6、咸3、時間一時間五十三分

けふ決勝戰 午後四時半から
殖產銀行（一壘）—遞信局（三壘）

審判　小幡氏（球）佐原氏、綱干氏、横山氏

財界の二大巨頭 突如收容さる
某事件に關聯して

半島財界に一石を投じた京城某事件に關聯してゐるといはれてゐる京城實業界の巨頭某氏はその後疑惑された如く思はれてゐたが、一日午後五時、巨頭某氏並に某氏に匹敵すべき財界の第一人者某氏とともに突如京城地方法院檢事局の召喚をうけ京城地方法院に出頭、取調べをうけた後、直に令狀執行されてそのまゝ西大門刑務所に收容された

天下無雙各國特許　オーケー穀物膨脹機　我國最初　鋼管製造の保證力を見よ！　一日實收十圓　大阪泉製作所　（カタログ進呈）

產婆科生徒募集　九州產婆學校　福岡市

◇新開講・短期合格本位巡査就職講義　巡査受驗養成講義　諸君の進路をここに求めよ。　受驗生社　東京小川町

中學講義　獨學で立身成功を望む諸君は本會の中學講義で學べ！　帝國教育會出版部　東京市神田區一ツ橋二ノ四

多色簡便印刷器　簡便印刷器　滿鮮代理店募集　大阪製工社

京城第一自動車學校　認可　京城黃金町六丁目

エベック（四分ノ一袖）　運動競技の模範ユニホーム　運動服裝問屋　大谷義商店　大阪市後路町一丁目　（カタログ進呈）

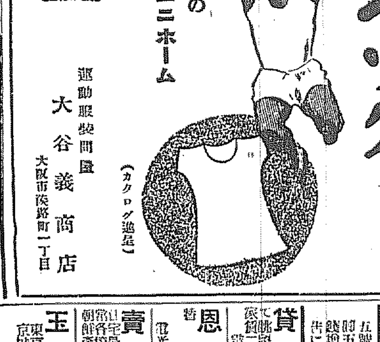

土木科補缺生募集　一年第二學期（修業年限二ヶ年一年後期編入補缺）略三十名を募集す　京城工學院

投網　釣具　優良品ヲ豐富ニ低廉ニ　網　吉備商會

寫眞機械・活動寫眞機一式材料　岩瀨寫眞機店　釜山本町一丁目

野崎肛門科　入院隨意　京城岡崎町

尙牌メダル徽章　大久保眞敬商店

虛弱に滋養と强壯　無臭ニンニクエキス　滋養卵油　鰻油　井上又七

ラヂオ電氣材料一式卸　河浪商會

京日案內

貸家　恩給　賣地　玉突　急讓　賣地　金融　恩給

特別案內　產婦人科　芦刈醫院　漢江通

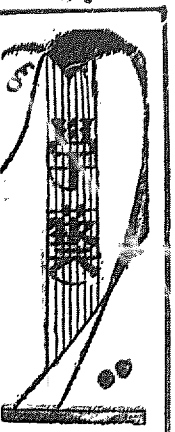

銷夏文話(下)(11)
白井喬二

(靈臺夜話)

觀始的の樓は別として、建築としての樓閣を日本に出現させたのは矢張り支那建築の輸入に伴つたものらしい

佛敎禪林の因り樓は毛利元就時代だし、石樓の出現も戰國時代以後、築城術の發展に附隨しておこつたもので、太閤秀吉などはその道の功勞者である

鈴木信濃守大が、樓の夜に出て來た樓閣書記を扱つた小說を突いた頃に關ひ合はせ、樓の斷改に興味を持つた秀吉は、それだけで一つのテーマを成してゐるといへる

◇

樓の話は塔も凉しい風景だ。然し、塔は樓よりも、文學の材料として、もつと乏しい。淺草公園、また淺草の十二階があつたころは、可成り取入れられたが、あれが無くなつて以來、樓とその影を潜めてしまつた

夏目漱石の『倫敦塔』、勿論あれは半分翻譯だが、一代の名文章として名高い

亦、サーウオーターローレーが此のロンドン塔に囚はれてゐた時の事、机の上で歴史の著述をしてゐたが、突然窓の外で二人の囚人が喧嘩を始めた。それをヂツと見てゐたローレーが、やがて廻つて來た獄吏に向つて、今の喧嘩の張本人は、こつちの方であつたらうと指名すると、獄吏は首を振つて違ひ、全く反對であるといつた

ローレーは「現在目の前で見てゐる出來事でさへ、こんなに見誤るのに、遠い昔の歴史など、どうして書けるものか」といつて、たうとう原稿を拌んで焼いてしまつた

◇

この話は有名だが、歴史小說など書いて、如何にも正確らしい顔をしてゐるのは、少し氣のさす次第だ

日本の文學中、はつきり塔を使つたものでは、幸田露伴の『五重塔』がある

私など、子供の時代に讀んだものだが、細重にして藝術を生命とする主人公が、風雨の夜みづから建築した塔の中に籠つて、塔が倒れたならば、それと運命を共に仕樣とする名人氣質がよく書かれてゐる

あゝいふ名筆にかゝると、塔も初めて浮かばれるだらう

◇

凉しい文話といふ註文だから、ついこんな事を話してしまつたが、語り方では汗だく〳〵である。話り長くなると讀む方でも茹るだらうからこのくらゐで止めて置かう

ドイツ國防相 シユライヘル將軍の横顔 起重主義の武人

☆☆☆☆

★★澎湃たるヒトラリズムの波濤を押切つて進まうといふドイツのフオン・パーペン内閣にあつてガツチリした岩石の強味を有するものは國防相クルト・フオン・シユライヘル將軍を以て第一に推さればなるまい。彼は平時の閣員と稱するよりも寧ろ亂世の雄に近い。何となれば政界のコンデシヨンが惡くなるに從つて國防に關する彼の熱心は増して來るからである。

★★最近プロシアを聯邦政府の獨裁下に置きベルリンに戒嚴令を布いたのもその黒幕の操を示すものに外ならない。そして彼氏の性格はその髭皮にも不可解だといはれてゐる。彼は前ドイツ皇太子と時々お茶を共にする。ところが彼は決して帝政主義者ではないのである。また議會では社會民主黨の領袖連と腕を組んで歩くがまた同時にヒトラー一派の褐色シヤツ黨に内密の援助を分けやうとする彼である

★★併し要するに彼の眼中にたゞ國家あるのみで政黨はないといふのがその眞髓らしい

將軍の日常生活は頗るシムプルで全く軍人らしい。彼の趣味は乘馬で毎朝八時には騎馬に鞭打つて十二分の運動を試みる。十時から國防省の事務を執るのだがそれが如何ほど山積してゐやうとも捌くことを知らぬ精力家である。暇があればシエークスピアやゲーテを耽讀するといふ床しい點もあるのだ。夜は好んで社交界に顏を出しオペラ、演劇にも出かけるがそんな夜、いつも夫人同伴である。

★★將軍は今年五十歳の働き盛り、昨年まで獨身生活を送つてゐたが感ずるところあつてその從妹ハニングス・フオン・トレフエンフエルトと結婚し幸福な家庭生活を味はつてゐる(ベルリン發)

尺八琴古流の宗家問題に就て
阿部吉童

最近東京日報で、琴古流宗家問題が話題化し、全國に一大センセーシヨンを捲き起して居ると聞いて來たので、相當世人の注目を引いたと見へて、大分諸方から問合せがあるので、今簡單に此の問題に付て書いて見たいと思ふ

事の起りは、本年六月一日、荒木古童の名に於て聲明書が發せられたに始まる、其の文意は、先代荒木竹翁(二代目古童)門下の人々によつて、我が琴古流は大いに發展を見たが、近頃に於ける新派の激増は勢ひ無數分裂を生じ各派各會毎に自由勝手の進路を辿り、統制終めに紊れ、協調保ち難く、秩序亦壞れて崩壞に瀕さへも守られざるの現狀である、就中某々自由の手段として樺に宗家を稱へて僭然たる者の續出を見るは斯統を尊び道統を重んずる我が斯道界を害するものであるから、徒らに傍流に委し放なることは出來ない、依つて琴古流宗家としての重責に鑑み最善の努力を盡して琴古流の正統を解く自分としては斯界の大成を期したいと云ふにある、今琴古流の始祖に就て遡つて見よう。

抑も尺八なるものは勿論支那から傳來したのであるが、我が國に渡來したのは今より一千三百年も以前で推古天皇の頃となつて居る、其の當時は雅樂等に合せて吹奏する雅音樂器として用ひられ、聖德太子も大に愛玩せられたのである

其の後中絶の形であつたが、足利時代から德川時代の間に用ひ初め德川時代には普化宗と云ふ禪宗の一派となつて尺八を法器として使用せらるゝ樣になつた、今でも宇治の興聖山では法要に使用してゐる、從つて吹く所のものは全然御經の文句、惣則、鉢返、虛鈴、等に限られ、普化本曲に限られ、現今の樣に箏や三味線と合奏したり、ラツパ節を吹いたりすることは絶對に許されなかつた、尤も虛無僧は十分以上に限られ、普化不動と云ふ鑑札狀を各人が持つて居て、如何なる關所も通行自由、何人の前でも天蓋を脫ぐに及ばぬと云ふ特權を附與されて居つた、然し此の普化宗は明治四年廢止になつた

琴古流の祖即ち初代琴古は黑澤幸八と云つて黑田美濃守の家臣で普化宗の南木山の用達を勤めて居つた人で、琴古流と云ふ尺八の一派を興したのである、何時頃の人か詳かで無いが沒したのは明和八年四月と云ふから今より百八十一年前に當る、二代目琴古は黑澤幸右衞門後に幸八と改め文化八年の沒、此の人は普化宗南木山の指南役であつた、三代目は黑澤雅二郎と云ひ後幸八と改めたが此の人が江戸本町一丁目に尺八指南所を設けて初めて尺八を街頭へ出したのである、文化十三年に沒し四代目琴二郎之を嗣で幸八と改めたが凡愚で何うにもならなかつた、三代目の弟子久松風陽の援助で家業を繼ぐことが出來たが萬延元年に沒し、其の後に於ては之を嗣ぐ者なく、琴古の名跡も茲に全く斷絶に歸し(尺八史考に依る)

琴古の本家は遺憾ながら斯の如く絶へたけれども、初代琴古以來の妙音曲調は昔より傳はつて儼然として今日に及んで居る、即ち初代琴古より一閑(宮地宇右衞門)一技(池田樸助)初代如童(山田勝蔵)へ傳はり、此の初代如童から初代古童(豐田勝五郎)へそれより二代目古童荒木半三郎へ傳へられた

二代目古童の荒木半三郎は初め池田筑後守の藩臣五利といふ人に就いて習つたが、或る時虛無僧の姿で如風と云ふ名人から感動されて大いに發奮し、初代古童に師事して其經典を究め、遂に二代目古童となり、後三代目琴古の弟子であつた久松風陽に師事して三絃の名手長瀬勝雄一に就て合奏を大成し、尺八を改造して合奏に適せしめ、以て今日琴古流の隆興と三曲合奏の大成者として仰がるゝに至つたのである、明治二十八年頃三代目荒木眞之助に古童を讓つて竹翁と稱し明治四十一年八十六歳を以て沒した

三代目古童は普化宗廢止となる前から既に南木山の用達役を務めて居り、明治四年普化宗廢止の際には古童は既に技に於て群を超へて居つたので當時年齡に於ては先輩たる吉田一調ありしに拘らず、一月寺最後の住職宮海般龍和尚から一月寺の本尊什物を附けて古童に授け、普化宗は廢止せられしも尺八一道は之を保存して與れと托託されたのである、こんな事情にあるから、二代目荒木古童は眞に琴古流の正統であると云はるゝのはこの由緒に由るのである。

三代目の古童はその後同族の輩の者へ尺八を教へて保ち一般に出なかつたので三代目古童の弟子たりし、上原虛童、三浦琴童、川瀬順輔、水野呂童の諸氏は琴古流の道へ雄出して第一線に立つて之をひろめ今日琴古流の隆昌を來たしめたのである、殊に川瀬順輔は初め上原虛童と合著にて尺八譜本を發行したが虛童の死後暫行したつたので今日使用せらるゝ琴古流の音譜は大部分同師の著作にかゝるものといつてよい、從つて琴古流同人の八割は同師の系統と見て差支ない位で押しも押されもせぬ琴古流の大御所である

以上によつて見るときは琴古流の宗家はいふ迄もなく荒木古童であると見るのが正當であらうと思ふ。然るに竹翁後二十年の今日は本年東京に於ける或る演奏會で或る尺八の先生(名を秘す、但し川瀬順輔師にあらず)が琴古流宗何時が故に宗家が已れだぞと斷明したかと云ふ問題になる、此の原因については居らず結局宗家の文字は取家を名乘つたので在京の先輩が默消したが、荒木師も宗家々々と迷られては堪まらないと云ふので荒木師を慰いて聲明させたのである

荒木古童師適回の聲明に依つて利益の聴取する者は直に之に赴くべき謂にも行くまい、然し二百年の傳統を護り琴古流の清き流れに棹す者は宗家に對する信念だけは確定せしめ小異は小異として存するも大同の下に團結し統制協調以て斯流の發展に努力するのが共存共榮の道に叶つて居ることゝ考ふるのである

宗教欄

我國の宗教に就て メーソン博士に寄す
龍山 澤光範

待ち焦かれて居た博士の御入京を心の奧から悦び茲に謹んで歡迎を表します

貴台が吾國に御光來後、東西に御講演に御奔走され誠上に宗敎に關し富たる蘊蓄を披瀝されつゝあるを側かの御言にて手に取る如くに承知すること出來るは吾人等しく愉快に思ふ處であります

吾國の實狀が諸外國に判明出來ず反つて誤解されることの多きこの時、貴台の如き大家に眞の國體思想、宗敎思想を斯く迄深奧に了解されるといふことが如何ばかり吾國大衆の慶祝とする處であるを考へて全く感謝にたへぬのであります

御滯京中に一度是非拜顏を得たいと日々願ふ處なれど、今の處職務性を缺くので左の片鱗だけを机上に奉皇したいと思ふのであります

一、吾國の神道 これは天地開闢と同時に共生共現した者、即ち自然界の流露であつて別に創造者も開道者もないので、國土と共に國民と共に發展發生、發育發達せるものに外ならず、從つて神武以來未だ三千年に足らず文化時代に入つて何程もなき者なれば、神道其者は未だに多大なる蘊蓄を具備するに至つて居らぬ、聖德太子以前の諸高僧が漸く網を引き太子に至つて内外の優れ構國が出來上がり佛教現の僧人に依つて神道精神が判明する方々が日本神道に輸入佛教の技工を添加せしめて殆んど神か佛か鑑別出來兼ねる迄に神道を發達せしめて居ります。されど形の上に於ては神道は何處までも神道、佛教は何處までも佛教として兩立して今日に及んで居ります、爾後、佛教は輸入當よ盛んとなり各宗各派恰かも洪水の勢いで從つて甚深々奧に研究され發達され隆盛になり傳播されて居るが神道は佛教に較して研究や發達には龍鬚の遜色があるので、今日の吾神道は學究的に研鑽して決して眞意の眞論をされる程の自體ではないのであります、吾國の神道を世界的に持ち出して、幾多の宗教、哲學に供して行くと云ふ事教の發達でも出來てないと思ふのであります、則ち吾國の神道は全く純眞の處女でありまして、決して申いのでありますが而して吾尊は吾國の神道が長めであるのを誇りとするので、如何にも拔目のなき老獸なる者と賞賛されるのを望まないのであります

二、淨土門 念佛他力宗一般は、大體に於て三國傳來の傳燈精神を主體として尊重し來つて居るので吾國本が神道體を爲してゐるが故に幾分は宣傳の上に不便を感じて居るので政理其中には神道の何處をも加味して居らぬのであります、永年の中に傳教者が不即不離の體度で神道を眺めて來た樣で御ります、淨土門は神道から敎へられもせず、敎へても居らぬのであります、

三、秘密敎 これは多數の宗派の佛位不退の神道の何れかに似て居ても決して兩者は仲肉でも親子でもないであります、者はあれど佛教と弘法の上に出る者はありませぬが元來密教は神的多神教であるから吾神道と共に神道とも同祖にして居るのであります、佛教や弘法に依つて吾國神道は隆盛になつたと云ふは當然なのであります、佛教や弘法が自家派宣傳の便利のために宣傳せる者など云ふ說えは、餘りに[illegible]であります

四、むすび 吾國の神道では誠に單純明快な者で技巧的とか作爲的と云ふ附飾とか云ふことは一向にありませぬ吾尊の先輩先德方の心中は云何にも尖意であつたとが云へ合はされます、佛教施設の事跡にも私我の班點がなく傳齋の心意であつたことが窺はれます、此邊を能く御討究願ひたいのであります(八月二十八日於龍山)

注視さる熱河(5)—離宮内の湯玉麟の私邸— 離宮は一般の參觀を許さないがその庭園は素晴しいものだ、天然の丘と結構の美を兼ね老松蒼々として枝を交へ十歩にして一亭、百歩にして百樓、加ふるに天然のスロープと人工の配景とは妙なる調和を爲してゐる=寫眞は離宮内園の一部(向ふの白い家が湯玉麟の私邸)

みすゞ會例會

京城女流歌人團體のみすゞ會は第四例會を去る土曜日に德野氏方に開催、はる〴〵仁川方面からの參會者もあつて盛會であつた、當日の詠草左の如くである

日ざかりの往來絶えし官舍街蟬を聽かせゆく童あり　掛堀する子

明け方の冷えのしるきに醒さめて君子引寄せつねむる初秋　百瀨　百代

窓こむる松の木立の幹はみな片明るみて陽のゝぼるらし　本田百合子

片かげるポプラ並木路行きゆけど待つべき人に逢はず淋しき　上田富美子

土塀並に光れる露のすがすがしくカバン袋の菩子を送るも　田淵さよ子

一日を稼ぎて二圓貰ふてふ大工は今日も雨に降らるゝ　庄司　信子

ものを見て心たのしむこともなく月のさわりにたへて臥する　守永　愛子

よべの雨に萩の下葉のくち落ちて習をかすかに虫の聲する　岩淵　豐子

いさゝかの病忘れつ背床にいまぞいで來し月を眺める　足立美沙子

雨あとの水嵩まさる大江に陽のかぎろへばうつる山かげ　小ケ倉百合子

うつゝなく睡め居にけり水底に海女の姿をとめが眩暈のうねり　西野　綾子

學藝だより

◇三木技師新學期…朝鮮何三木技師では洋畫研究所新學期を九月一日より開始したが新學期と共に申込多數のために選定に惱んだと云はれてゐる誇調らしいモデルを使用する事となつたと

命の最高峰(210)
平山蘆江 作
布施春長 畫

かれこれ一週間を大阪に費して山路が再び東京へかへつた時、居はすつかり飾をこして、朝晩は冷え〳〵と、給衣さへ欲しい季候になつてゐた。

紺屋町の氷屋も、半分は休業同然で、

『ぼつ〳〵いもやに逆戻りですよ』と、婆さんは、自分の罪ばかりいつてゐる。

『きよ子から、たよりはないかね婆さん』

顎をのぎながら、山路が云へば

『何も云つて來なさらないよ、お前さんと一緒ぢやないのかね』

『いゝや、あいつ、行方不明だ』

『行方不明つて事はありますまいきのふだか、お前さまのところに手紙が來てゐたつて、うちのおいさまが云つてたが』

『手紙、きよ子からか』

『あゝ』

『どれ、どこに、どんな手紙だ』

『さあ、どこにしまつたもんだかな』

『おい〳〵、いやだぜ〳〵、いつかだつて、大事な電報をなくして了つて、面くらはしたぢやないか』

『さう〳〵、そん事もあつたけなア』

『冗談ぢやない、あつたつけなアなんて、困つた婆さんだ』

『あの病人さんどうしたね。大阪の方のお前さまのかみさんさ』

『一緒に來たよ』

『一緒に、ほう、病氣がなほつてかい』

『いや』

『どれ、どこに、どこか寄道でもしてゐなさるのかね』

婆さんが、きよと〳〵してゐる目の前に、山路は、風呂敷づつみの箱を一つ、つき出した。

『これだよ』

『え、―これとは―』

『これがおれの女房さ、隨分やくざで、おれを困らした女房だつたが、それでも、かうなつて見れあ可哀さうなものさ』

小腋にかい込んで、二階へさつさと上つてゆく。そのあとを追かけるやうにして、上つて來た婆さんが、

『ほう、おかみさん死んだのかね、さうかい、お前さまのおかみさんなら、まだ若かつたらうにね。あ、勿體ない事だ。自体を、机の上になんぞ置いたら罰があたるよ。それより私のうちの佛壇へ入れといてあげようか。やれ〳〵、勿體ないこつて』

獨り合點で、佛樣をかついで、どん〳〵下へ降りた。

『ははは、因業婆だな。生きてる間は、勝手氣まゝに、わけのわからない困り者ばかり、よびあつめて死後は勿體ながつてゐるやあがつたが、死んでから、手前がよその佛壇で居候してゐれあ世話アねえや。ははは』

『なアに、お前さん、私だつて、もうぢき佛樣になるんだ。相身互といふ事もあるさ。遠慮しなくても好いよ』

婆さんが下りて了つてから、久しぶりの自分の部屋の中を、ものう珍しさうに見廻してゐた山路は、不圖、机のうしろの方に、手紙が落ちてゐるのを見つけた。

机の下へ身體をもぐらして、ほこりだらけになつたのを引出して見ると

山路陽三郎樣　きよ子より

と書いてある。

これから麗沙子さんの身代りになつて、私は上海へ連れられてゆくところです。といへば、あはれつぽいやうですがそんなわけぢやないのです。中村町のアパートの親分さんたちは、皆な氣のいゝ人たちばかりで、すつかり好きになつたのです。ですから、向ふでも私を大事にしてくれます。上海へいつたら、一ぱしお姐ばれるつもりです。ではさよなら。

其中、兄さんも來ませんか、内地になんぞゐたつて、ダメよ

他愛もないほどあつさりした文句だつた。山路は、手紙をぽんと投げ出して、ホツと溜息をした。

映畫
太秦の藪の中から—覗き見した—日活お家騷動の點景

お江戸から洛西鳴瀧スタヂオに襲來した、蔵屋敷理の大低當隊は彼の荒れに荒れて從業員は今その防禦に狂奔の態だが、その風の圏外、大衆の藪の中からこれを覗き見したら…

◇　◇　◇

スタヂオ内では、最早、本部は外の民家に移したし、毎日監督はやつてゐるしで至極小康のよう、たゞワイ〳〵云つてゐるのが昨日の勸告の日のくぼんだ新聞屋ばかり、サテこの間二人の顧問の新聞屋が好漢さんを取つつかまへてしきりにコソ〳〵訊ねてゐる。あはてた新聞屋ソレツと取囲いたが、この巡査二人とも上衣のボタンを全部はずしたらしなさ、帽子は外づして手にぶらさげ、靴をつかけてぞろ〳〵してゐる。ロク〳〵見ればナントこれは假俊の巡査、威權スタヂオ騷動で神經を尖がらしてゐる新聞屋、開いた口がふさがらなかつたのも無理はない

武は賢明者ターゲルは外國にないと夢明してゐる(ターゲルは政府の後援の下にトーキー専問の映畫會社を創立してゐる)

試寫を見る 『人生案内』
れい子

ソヴエート映畫『人生案内』は我々に非常なショックを與へる。ネは社會の健全化を目睹する當然な事實でありながら、取り扱はれなかつた問題だからだ、この映畫のストーリーの説明は他に譲る、私はここに、少しばかり、この映畫の技術に關聯した方面を語つて見たい。この映畫を監督したニコライ・エックはモスクワ國立映畫學校を三年前に出たばかりの第二回卒業生であり、ヴエ・プロオニンも同期のカメラマンである音樂のヤ・ストオリヤロフはソビエート有數な音樂家である。指揮者セルゲエフに扮したバタロフは映畫面で見る如くキノ・アルチストとしては定評がある。無論ムスメーフアに扮したクルイラは現在世界的な人氣を呼んでゐる。だからこれが俳優の演技ではなく實際化て藝術價値を昂める、從つてそのテーマが持つ迫力も强り、ソビエート・トーキーの特色はアメリカの如く同時法によらずして對位法、即ち音響は音響として獨立してゐて全體的にその場面と融合するのである。一つのクローズアツプがあり乍ら音響は別種な世界、例の雜踏とか衆人の雜聲とかを持ち來るのである このトーキーの特色ターゲツォン富映畫の細部的な手法とも愉快な諧があるが、酒場卓上の水が、又酒子を打ち調つて落ちた練兵のバウント卵殼細な效果流水のモンタージユもカメラが急角度に轉廻す

(寫眞は其一場面)

トピツク

○朝鮮劇場では九月一日よりソヴエート映畫『人生案内』を上映することとなつたロトフロント音響工場の錄音ターヂフオンによるものである

この映畫は一九三一年五月十六日封切りされて以來本年二月二十六日まで十ケ月連續上映されたレコードを持つてゐる優秀篇だ

○東亞クラブでは東活『薩南大評定』後篇(市川光三郎、澤村國太郎、尾上菊太郎、原駒子、木下双葉、阿部九州男等競演)になり益々興味百倍するが一日から三日間東亞クラブで上映『蝙蝠は囁く』は陰惨を極めた怪奇探偵捕物奇譚で外に漫畫『德利魚』を上映中

○大正館では九月一日より初秋を飾る松竹三大映畫松竹キネマ蒲田特作現代ナンセンス映畫『パラ〳〵ナンセンス』『熊の八ツ切事件』阪東好太郎、高田浩吉、尾上榮五郎…主演映畫『鞍馬天狗』第一篇、國風の卷土橋式松竹フオーンオールサウンドトーキー阪城多二郎、伊達里子、花岡菊子…主演オールサウンド『陽氣なお孃さん』を上映中

讀者

▲滿洲の曠野で御國の爲に御奉公して居る兒に出す手紙(封筒に記した郵便と朱書しましたもの)を、去る十三日に南大門より本町四丁目へ至るまでの間に紛失し困つて居た所昨日其の手紙の返事が滿洲の兒より屆きましたので拾得してポストに御投入して下さつたお方にこの紙面を借りて厚くお禮申し上げます(感謝する十七歳の青年山中)▲本町四丁目ビジヨン食堂の主人公よ現役軍人に對するサアービスは今少し考へて貰ひ度い軍人の體面上大道で何處さんと大聲を揚げられては全く赤面の至りだ現役軍人に對する大道サアービスは今少し遠慮する樣致度(一老兵)▲二十九日本町の經女よ歸實皆の國宮金通知に印が無い位で本町二十二行も使はずにおいて呉れ市内某大銀行などは道知狀や考課狀には一切印を押してないよ(二十世紀)▲生後六ケ月由緒正しきものですが都合により愛兒家に讓つて戴き度いと思ひますお宅で、黑短跳をおはき遊びの方はご一報下さい(新橋洞十四中江生)▲どなたか内地人女子の十五六歳の方で子守に來て下さる方はありませんか當方官吏で三歳の女子一人です(求める女)▲知人にて十月上旬頃に出產致されますが或る事情により差し上げ度いと申してをられますどなたか貰つて下さいませんか兩方共に血統正しくて相當の家庭の人です、又御世話下さいました御方には御禮ながら御禮致します(お願ひ生)

九月二日(金) ラヂオ

午前六時〇分 ラヂオ體操(A)
同一〇時〇分 氣象通報
同一〇時四五分 料理獻立、日用品値段、鮮魚市場相場 京城府廳水產市場發表
同一一時五九分 正午の時報、ニユース
午後〇時三〇分 講談 肉附の面 桃川燕林
同一時一〇分 家庭講座 史上に現はれた女流文人の話(二) 洪承啓
同二時一五分 家庭講座(テキスト使用)婦人子供服の簡單な裁ち方 三中井 福田外男
同四時〇分 ニユース、公示事項引續き 運動競技 全鮮中等野球爭霸戰決勝試合狀況(京城球場より)
同六時〇分 童話と童謠劇(朝鮮側)童謠 一、春の雨 二、三日月 三、姉さんの笑顔 四、紙舟 五、群雀 童謠劇 太陽と月 カナダ會員
同六時三〇分 ラヂオ學校(朝鮮語)人種の分布と習俗(三)
同七時〇分 ニユース、公示事項 國語講座 徽文高普 金道泰
同七時三〇分 職業紹介事項、プログラム發表 講演 修養の基礎 晉學博士 濱谷浩
同八時〇分 長唄(A)安宅松(勸取安宅松) 唄 吉住小桃次 吉住小扇次 三味線 稀音家和三郎 稀音家四郎助 小鼓 望月太左吉 大鼓 望月孝太郎 笛 望月七三郎 望月長之助
同八時三〇分 歌澤(A) 一、秋の夜 二、わしが思ひ 唄 歌澤寅美代 三味線 歌澤寅美代助
同八時五〇分 浪花節(A) 水戸黄門記 第二席 春日亭清吉
同九時三〇分 時報(A) 氣象通報
同九時四五分 ソプラノ獨唱 一、お玉さん 二、秋の唄 三、ミネトンカの湖畔 四、さゝ舟 五、ミネトロース・オブサン 六、ゼ・ラスト 七、アベマリヤ 八、わたしの太陽 九、セレナータ ピアノ伴奏 金永煥

明日の主なる番組

午前六時ラヂオ體操 同九時十五分オリムピツク選手歡迎會狀況(横濱岸壁より中繼) 午後〇時三〇分落語『鞍毛』柳家小傳次 同四時オリムピツクチーム歡迎報告會狀況東京市主催(日比谷公會堂より中繼) 同六時童話『山の大蛇』 同七時三十分講演(A) 同八時名曲定期演奏(B) 同八時三十五分シロフオン(B) 同八時五十分浪花節(A)

演藝案内

京龍館 九月一日より三日間 東亞キネマ 太陽の出た大人群集 特作 小學生十錢 歌川 …… 正義と悲壯の大作 原 駒子 木下双葉 薩南大評定

京城演藝館 九月三日四日二日間正六時開演 本化宗敎劇 一番目 モダン婆 本狂言 執念の蛇劇

朝日座 お客樣に萬全を期する爲め 場内大擴張 工事中に付き 當分休業仕り候

中央館 上海 八卷 新興キネマ 七七謎の橙 全十五卷

大正館 德利魚 蝙蝠は囁く 熊の八ツ切事件 鞍馬天狗 陽氣なお孃さん

朝鮮劇場 人生案内 全十卷 電話の復讐 全八卷 壁の中の聲 誕生日祝ひ

東亞俱樂部 突貫戀の初陣 港の抒情詩 薩南大評定 後篇

喜樂館 七人の花嫁 薩南大評定 前篇